



REGLAMENTO INTERNO DE CONVIVENCIA ESCOLAR

COLEGIO NEHUEN

2025

ÍNDICE

Introducción	4
Marco de valores sobre convivencia.....	4
Ideas fuerza como fundamento de las competencias a desarrollar en el marco de la buena convivencia	6
Aspectos en los que se fundamenta el Reglamento interno de convivencia escolar	
- Principios que inspiran el presente reglamento.....	9
- Definiciones conceptuales del presente reglamento.....	10
Modalidad de atención y organigrama	12
REGLAMENTOS	
Disposiciones generales de los reglamentos (art 1-5)	13
Derechos y deberes de los miembros de la comunidad educativa.....	14
- Reglamento aplicable a las y los estudiantes (art 6-19)	15
Uniforme escolar y presentación personal (Art 12)	19
Horarios jornada escolar (Art 13)	20
Del retiro de estudiantes (Art 19)	25
- Reglamento aplicable a los padres, madres y/o apoderados (art 20-22)	25
Conducto regular para el tratamiento de información	26
- Reglamento aplicable al personal del centro educativo (art 23-29)	30
Regulaciones referidas al proceso de admisión (art 30-31)	35
NORMAS GENERALES DE FUNCIONAMIENTO QUE REGULAN A LAS Y LOS ESTUDIANTES	
Del reconocimiento a los integrantes de la comunidad escolar (art 32)	36
De las faltas, procedimientos y sanciones (art 33-45)	36
De las medidas pedagógicas, psicosociales y sanciones educativas (art 46-58)	43
Obligación de denuncia de delitos (art 59)	51
Medio de comunicación y notificación (art 60)	52
Del consejo de profesores (art 61)	52
Higiene, seguridad y cuidado del medioambiente (art 62-64)	53
De las regulaciones técnico-pedagógicas (art 65)	54
De la asignatura de Religión (art 66)	55

ANEXOS

I.	Protocolo acoso o maltrato escolar entre estudiantes y/o persona que detente una posición de poder y un estudiante y un estudiante y demás miembros de la comunidad educativa.	55
II.	Protocolos de actuación y estrategias de prevención ante el acoso, abuso sexual y violencia de género	60
III.	Protocolo de mediación, resolución constructiva o alternativa de conflictos.	67
IV.	Protocolo de actuación y de retención y apoyo para alumnas embarazadas, madres y padres estudiantes .	69
V.	Protocolo de acción en accidentes escolares.	71
VI.	Protocolo aplicable a la actividad de educación física, deportes, recreación y actividades extraescolares.	77
VII.	Protocolo para salidas pedagógicas.	79
VIII.	Protocolo de paseos de curso y giras de estudio	83
IX.	Protocolo de actuación en caso de enfermedades prolongadas.	84
X.	Protocolo de actuación y prevención frente al porte, tráfico y/o consumo de alcohol y/o drogas.	85
XI.	Protocolo para acoger propuestas, sugerencias y reclamos.....	96
XII.	Protocolo coordinación CEPAC y consejo escolar.	97
XIII.	Protocolo de actuación para el reconocimiento de la identidad de género de niños, niñas y estudiantes trans en la institución educativa.	98
XIV.	Protocolo de actuación frente a la detección de situaciones de vulneración de derechos de estudiantes.	104
XV.	Protocolo de detección de riesgo, intento y consumación de suicidio en estudiantes.....	108
XVI.	Protocolo en caso de ciberacoso o ciberbullying	119
XVII.	Protocolo de Desregulación Emocional y conductual.....	124
	REGLAMENTO DE CONSEJOS ESCOLARES	138
	REGLAMENTO DE CENTRO GENERAL DE PADRES Y APODERADOS	141

REGLAMENTO INTERNO DE CONVIVENCIA ESCOLAR COLEGIO NEHUEN

Título I

INTRODUCCIÓN

El presente Reglamento Interno tiene como objetivo generar un encuadre contenedor que promueva condiciones de seguridad, regulación y delimitación de espacios, tanto declarativos como de acción con el propósito de resguardar la convivencia armónica y el bien común.

La propuesta educativa del colegio NEHUÉN, ha presentado, a través de su trayectoria, un clima de convivencia, caracterizado por espacios de diálogo que son reconocidos como legítimos recursos, tanto para el intercambio de ideas como para el abordaje constructivo de conflictos. Comprender que el comportamiento de niños, niñas y adolescentes obedece a una serie de aspectos multicausales, generalmente asociados a las historias que el mundo adulto que lo rodea, nos proporciona una mirada en donde el estudiante puede ser visto en la dimensión de inocencia y pureza que de una u otra manera posee, permitiendo ello abordar el acompañamiento o el conflicto desde una perspectiva sistémica en donde el desafío es generar movimientos al interior del sistema familiar que en algún grado restablezca el orden afectivo que en muchos casos se ha visto alterado por diversas circunstancias. De esta manera el directo y nutrido contacto con quienes forman parte del entorno familiar del estudiante ha sido un gran aporte, no solo para conocer y comprender escenarios de conflicto, sino también para aportar al esclarecimiento de nudos relacionales que indudablemente repercuten en la convivencia entre pares.

Importante es mencionar que en la medida que los adultos que se relacionan con los estudiantes al interior del colegio, logran visualizar y reconocer manifiestamente los aspectos y acciones positivas de los estudiantes, éstos se sienten particularmente vistos en su dimensión más nutritiva y constructiva, como así también reconocidos en su particular individualidad. Desde ahí, la fe que pueda manifestarse en las potencialidades que niñas, niños y adolescentes tienen, actúa como un potenciador de actitudes orientadas tanto hacia el bienestar personal, como el colectivo a través de relaciones interpersonales que promueven el encuentro, piedra angular del desarrollo personal.

Marco de valores sobre convivencia

Como ejes fundamentales de la convivencia al interior de nuestra comunidad educativa, consideramos a una serie de valores y actitudes que guardan relación con el desarrollo de consciencia, tanto de sí mismo como de quienes nos rodean, considerando siempre la natural simbiosis que se desprende de las relaciones interpersonales y la potencial sinergia que puede generarse a partir del diálogo y el consenso. Estos valores y actitudes son los siguientes:

I. Respeto

Entendemos este valor como la capacidad de reconocerse y reconocer, aceptarse y aceptar, valorarse y valorar todo cuanto forma parte del entorno, ya sea inmediato o mediato, a través de actitudes, declaraciones y acciones que evidencien disposición a comprender que formamos parte de una realidad de la cual somos parte integrante, más que determinante.

II. Responsabilidad

Este valor está referido a la capacidad de darse cuenta de aquello que se piensa, se dice y se hace, considerando el bienestar tanto propio como ajeno, como así también de cuanto nos rodea, ya sea en las circunstancias emergentes, como en los compromisos que se adquiere, presentando coherencia con éstos últimos.

III. Solidaridad y compañerismo

Estos valores aluden a aquellas actitudes que desde la incondicionalidad apoyan y acompañan aquello que es considerado como moralmente valioso, sobre todo en contextos o circunstancias difíciles, implicando un desinteresado despliegue de generosidad.

IV. Esfuerzo y perseverancia

Lo relevante es aquí la fuerza de voluntad aplicada a alguna finalidad determinada como importante, a pesar de la existencia de escenarios desfavorables o complejos.

V. Amor por toda forma de vida y respeto por la naturaleza

Se refiere al respeto y valoración por toda forma en que la vida se manifiesta y expresa (la propia, la de todo ser humano y ser sintiente), así como el entendimiento de que somos parte de un todo que debemos mantener en equilibrio pues alberga tanto nuestra subsistencia como la de quienes habitan este mundo. Sintetiza el reconocimiento de la pertenencia y vinculación con todo aquello que nos rodea.

VI. Optimismo y alegría

Se hace referencia a la capacidad de ver y relevar lo positivo, favorable y esperanzador de cuanto ocurre, proyectando desde ahí contextos futuros cargados de posibilidades y oportunidades.

VII. Nuevos desafíos

Como establecimiento educacional estamos conscientes de los cambios que ha tenido nuestra sociedad en los últimos años, específicamente en el ámbito educacional, por eso conscientes estamos que la información y el aprendizaje no son exclusivos del aula o de la familia, sino que hoy en día los y las estudiantes tienen accesos a múltiples espacios, virtuales particularmente, donde recogen información, aprenden y conviven socialmente con sus pares. Por esto, consideramos que la comunicación y un diálogo permanente entre todos los miembros de la comunidad educativa es fundamental para la creación de un buen clima escolar. La labor de los docentes y asistentes de la educación juega un rol importante, ya que son los encargados de guiar a los estudiantes en esta nueva forma de convivencia, pero la función de los padres son determinantes como personas capaces de enseñar, orientar y fiscalizar el acceso a la información de nuestros estudiantes.

Enfocados en lograr una buena convivencia escolar nuestra institución pretende impulsar interacciones positivas que aumenten el bienestar de todos, por ello el Colegio Nehuén se encuentra en el desafío de seguir trabajando para desarrollar y mejorar las capacidades personales, entregando confianza a nuestros

estudiantes para que puedan desarrollar habilidades como la independencia, la responsabilidad y la autorregulación.

Ideas fuerza como fundamento de las competencias a desarrollar en el marco de la buena convivencia.

Ningún tipo de organización que trabaje con personas, en torno a su bienestar y realización personal integral, puede sustentarse tan solo en normas y estructuras, sobre todo si se trata de generar profundos espacios de crecimiento personal. Es por eso y considerando los orígenes e historia de nuestro colegio, es que nuestro proyecto educativo contiene una estructura de creencias que su puede resumir en 11 ideas, que son las que inspiran cada una de nuestras actividades

Creemos que gran parte de la vida y el mundo “ES”, dependiendo la mirada que nosotros pongamos sobre las circunstancias, no tratándose de disfrazar ni el dolor, ni la injusticia o alguna circunstancia o emoción que nos complique, sino de lograr tener una visión panorámica proactiva, que nos movilice y que no nos ancle en una visión parcial de algo que sin duda puede evolucionar.

Desde esta perspectiva, las 11 ideas fuerza son:

1.- Desarrollar conciencia, sobre la dinámica causa efecto que nuestras acciones tienen

En nuestro proyecto educativo, se interpreta como el “darse cuenta” de las potencialidades de que se dispone para alcanzar finalidades que se consideren valiosas y a través de ella, grados de plenitud crecientes.

2.- Reconocimiento de la integralidad que como seres humanos poseemos desde nuestra multidimensionalidad.

Como tal, entendemos a la integración de cuerpo, emocionalidad, mente y espíritu, lo que se traduce en una persona capaz de mirarse a sí misma y a su entorno desde lo concreto, lo sensitivo, lo racional y lo trascendente.

3.- Reconocimiento de la felicidad como un estado que se puede gestionar y sustentar.

Implica la toma de conciencia de que estamos completos en nosotros mismos y en nuestro vínculo con los demás (valorados y amados).

4.- Estructura de valores como fundamento de la identidad.

Los valores se refieren a las más profundas y constructivas inspiraciones para nuestras declaraciones y acciones, beneficiándose a nosotros mismos y a los demás.

5.- Desarrollo de la intelectualidad como forma de aprehender el mundo.

Se hace referencia a las habilidades que se desprenden del ejercicio de pensar, procesando el mundo externo en la dimensión del mundo interno que cada ser humano construye.

6.- Desarrollo de la emocionalidad como recurso de autoconocimiento y autocuidado.

Las emociones son las responsables de permitirnos habitar cada momento de nuestra vida desde el más legítimo derecho a entrar y salir de éstos, con el propósito de conocernos y aprender de cada estado que nos generan las circunstancias de nuestra vida.

7.- La alegría como un estado de bienestar permanente.

Se refiere a personas capaces de permitirse reconocer en sí mismas, lo que realmente necesitan para su propia realización personal y mirar a su alrededor desde este sentido de abundancia y oportunidad.

8.- Amantes de la vida.

Estas personas viven su vida desde un lugar de amor, pues aman a las personas, a los animales, a las plantas y a toda la vida. Especialmente se aman a sí mismas como ser total y completo, y saben cuán absolutamente merecedores son de recibir amor.

9.- La vocación de servicio como fuente inspiradora para el accionar con y hacia otros.

Nos referimos a personas capaces de escuchar no sólo la voz de su ego y sus propias necesidades, sino también las de otros, actuando para el bienestar de éstos y en general, hacia causas de naturaleza solidaria.

10.- El optimismo como potencial visión de la realidad.

Al mirar y comprender los devenires de la vida desde esta posición, somos capaces de ver la belleza, lo constructivo, lo esperanzador, la oportunidad, lo luminoso, donde pareciera no estar o donde aún no se ha manifestado.

11.-La felicidad como estado que se sustenta en lo que se “es”.

Cuando nuestra felicidad depende mayoritariamente de lo que acontece en nuestro mundo interior, tenemos más posibilidades de ser constructores de nuestra realidad y desde ahí, abrir mundos a otros.

El Colegio Nehuen es una institución laica, cuya principal tarea es el compromiso con la educación de nuestra comunidad, adoptando como eje de nuestro quehacer la filosofía y valores que se enmarcan en los principios de la cultura cristiana occidental.

Nuestra misión está orientada hacia la formación integral y armónica del alumno en sus dimensiones intelectuales, afectivas, social y moral, en un sano ambiente de convivencia, que facilite la existencia de un sentido positivo de la vida.

En lo intelectual, buscamos de manera permanente la excelencia académica, intentando integrar una educación de calidad con altos estándares de exigencia y rigurosidad que, incluyendo la formación de hábitos y actitudes necesarias para el trabajo sistemático, permita a los alumnos alcanzar la plenitud de sus capacidades intelectuales.

En lo afectivo y social, esperamos que nuestros alumnos se valoren y respeten entre sí, utilizando todos los recursos personales para el desarrollo de sus habilidades, la superación de sus limitaciones y el cuidado personal en su actuar, considerando tanto sus perspectivas personales como las de los demás para poder así desarrollar la capacidad de establecer relaciones personales significativas, en un ambiente de sana afectividad.

El cumplimiento de nuestros objetivos educacionales está apoyado por la existencia de un Manual de Convivencia, cuyo propósito es contribuir a regular el comportamiento individual y social de todos los integrantes de la comunidad educativa.

La aplicación de esta normativa está orientada a la enseñanza e internalización de normas, valores y pautas de interacción con otros que, en forma permanente, garanticen relaciones humanas armónicas que a su vez estimulen el desarrollo personal de los estudiantes en todos sus ámbitos y resguarden la convivencia y el bien común.

El Reglamento Interno es el instrumento elaborado por los miembros de la comunidad educativa, de conformidad a los valores en el proyecto educativo institucional, que tiene por objeto permitir el ejercicio y cumplimiento efectivo, de los derechos y deberes de sus miembros, a través de la regulación de sus relaciones, fijando en particular, normas de funcionamiento, de convivencia y otros procedimientos generales del establecimiento.

El Reglamento Interno es un instrumento único, aun cuando esté compuesto por distintos manuales o protocolos.

El presente reglamento cumple una función orientadora y articuladora, con un conjunto de acciones y actores educativos, teniendo como sustento constitucional y legal los siguientes documentos:

- Constitución Política de la República de Chile.D.F.L. N° 2 de 1998 y 2009 del Ministerio de Educación.
- Declaración Universal de los Derechos Humanos de 1948
- Convención de los Derechos del Niño de 1989.
- Ley de Jornada Escolar Completa N° 19.979
- Ley de responsabilidad penal adolescente N° 20.084 del 2015
- Normativa que regula los reglamentos internos de los establecimientos educacionales.
- Ley sobre violencia escolar N° 20.536 de 2011
- Ley “de no Discriminación” N° 20.609 de 2012
- Política de convivencia escolar, MINEDUC de 2015.
- Ley N° 20.529
- Ley N° 20.845.

ASPECTOS EN QUE SE FUNDAMENTA EL REGLAMENTO INTERNO DE CONVIVENCIA ESCOLAR

Teniendo presente que el Reglamento Interno y el Manual de Convivencia Escolar y sus anexos, son instrumentos que pretenden armonizar la interrelación de todos los miembros de la comunidad educativa,

con el fin de generar ambientes favorables que faciliten el aprendizaje de los estudiantes, constituyéndose, de este modo, en una de las expresiones concretas del Proyecto Educativo.

En ambos se definen un conjunto de normas y procedimientos que regulan los derechos y deberes de todos los miembros de la comunidad educativa, enmarcados tanto en lo establecido en el ordenamiento interno del Centro Educativo como en la legislación vigente en el país. También tiene como finalidad establecer las sanciones a aplicar cuando se verifique un incumplimiento de las normas, deberes y obligaciones que emanan de ellos, indicando el cómo se debe realizar la previa tramitación que considere un justo proceso.

PRINCIPIOS QUE INSPIRAN EL PRESENTE REGLAMENTO

A. Dignidad del ser humano.

El Colegio Nehuen se orienta hacia el desarrollo de la personalidad humana y del sentido de su dignidad, por tanto en nuestro proceso educativo se fortalece el respeto, protección y promoción de los derechos humanos y las libertades humanas consagradas en nuestra Constitución.

B. Interés superior del niño, niña y adolescente.

El Colegio Nehuen velará para garantizar el disfrute pleno y efectivo de todos los derechos reconocidos por la Convención de Derechos del Niño para el desarrollo físico, mental, espiritual, moral, psicológico y social de los niños, niñas y adolescentes.

C. No discriminación arbitraria.

Este principio se constituye en nuestro colegio a partir de la integración e inclusión, con la finalidad de eliminar toda forma de discriminación arbitraria que afecte el aprendizaje y la participación de nuestros estudiantes; el respeto a la diversidad a las distintas realidades culturales, religiosas y sociales de las familias que integran nuestra comunidad educativa; la promoción de la interculturalidad en el reconocimiento y valoración del individuo respecto a su especificidad cultural y de origen, respetando su lengua, cosmovisión e historia; y el respeto a la identidad de género, reconociendo que todas las personas tienen las mismas capacidades y habilidades.

D. Legalidad.

Las disposiciones contenidas en este Reglamento se ajustan a la normativa educacional vigente y a nuestro ordenamiento jurídico. Por otro lado, solo se podrán aplicar las medidas formativas, pedagógicas, psicosociales y disciplinarias establecidas expresamente en este documento y solo por los motivos aquí señalados.

E. Justo y racional procedimiento.

Los procedimientos establecidos en este Reglamento para la aplicación de cualquiera de sus medidas se basan en el debido proceso, razón por la cual en cada uno de ellos se considera la adecuada comunicación al estudiante y su padre, madre y/o apoderado de la infracción cometida, el respeto a la presunción de inocencia, el derecho a ser escuchado y de entregar los antecedentes para su defensa, la fundamentación de la resolución y en un plazo razonable, y se garantiza la medida de revisión de la medida aplicada o apelación de la misma.

F. Proporcionalidad.

Este principio constituye un límite a la discrecionalidad de las autoridades del Colegio Nehuen para determinar las sanciones a aplicar. En este sentido, y en estricta vinculación con el principio de legalidad, solo se podrán aplicar las medidas formativas, pedagógicas, psicosociales y disciplinarias establecidas expresamente en este documento y solo por los motivos aquí señalados.

G. Transparencia.

En el desarrollo del proceso educativo tanto nuestros estudiantes como sus padres, madres y/o apoderados tienen el derecho a ser informados sobre el funcionamiento general y los distintos procesos del establecimiento.

H. Participación.

Los miembros de la comunidad educativa tienen derecho a ser informados y a participar en el proceso educativo conforme a la normativa vigente.

DEFINICIONES CONCEPTUALES DEL PRESENTE REGLAMENTO

Para una mejor comprensión y aplicación del presente Reglamento de Convivencia Escolar, como de sus protocolos anexos, se tendrán presente los siguientes conceptos:

A. Reglamento.

Es el instrumento elaborado por los miembros de la comunidad educativa, de conformidad a los valores de nuestro PEI, el que tiene por objeto permitir el ejercicio y cumplimiento efectivo, de los derechos y deberes de sus miembros, a través de sus relaciones, fijando en particular, normas de funcionamiento, de convivencia y otros procedimientos.

El Reglamento es un instrumento único, aun cuando esté compuesto por distintos manuales, protocolos o documentos.

B. Convivencia Escolar.

De acuerdo a lo dispuesto en el artículo 16 A del DFL N° 2 de 2009 el Ministerio de Educación: “Se entenderá por buena convivencia escolar la coexistencia armónica de los miembros de la comunidad educativa, que supone una interrelación positiva entre ellos y permite el adecuado cumplimiento de los objetivos educativos en un clima que propicia el desarrollo integral de los estudiantes.”

C. Acoso; maltrato escolar o bullying

La Ley General de Educación (LGE) define el acoso o maltrato escolar como toda acción u omisión constitutiva de agresión u hostigamiento reiterado, realizada fuera o dentro del centro educacional por estudiantes que, en forma individual o colectiva, atenten en contra de otro estudiante, valiéndose para ello de una situación de superioridad o de indefensión del estudiante afectado, que provoque en este último, maltrato, humillación o fundado temor de verse expuesto a un mal de carácter grave, ya sea por medios tecnológicos o cualquier otro medio, tomando en cuenta su edad y condición.

Esta definición la hacemos nuestra, y revestirá especial gravedad si la violencia física o psicológica es cometida, por cualquier medio, en contra de un estudiante del establecimiento, por un adulto integrante de la comunidad educativa, ya sea que detente una posición de autoridad (Director, Profesor, Asistente de la Educación) u otro adulto que haga parte de la comunidad educativa.

Todos los adultos que integran la comunidad escolar, padres, madres, apoderados, profesionales y asistentes de la educación, como los equipos docentes y directivos de los centros educativos, deberán informar, conforme al Reglamento Interno del centro educacional, las situaciones de violencia física o psicológica, agresión u hostigamiento, de las que tomen conocimiento y afecten a cualquier estudiante del establecimiento.

Entendemos por maltrato escolar o bullying, a la forma reiterada o secuenciada de cualquier acción u omisión intencional, ya sea física o psicológica que daña la sana convivencia; sea está realizada en forma escrita, verbal, gestual, a través de medios tecnológicos o cibernéticos o por medio de la utilización de las Tecnologías de la Información y Comunicación (TICs), en que participen a lo menos dos integrantes de la comunidad educativa, con independencia del lugar en que se cometa, cumpliéndose las condiciones siguientes:

- Provocar el temor razonable de sufrir un menoscabo considerable en su integridad física o psíquica, su vida privada, su honra, propiedad o en otros derechos fundamentales;
- Crear un ambiente escolar hostil, intimidatorio, humillante o abusivo.
- Dificultar o impedir de cualquier manera su desarrollo o desempeño académico, afectivo, moral, intelectual, espiritual o físico.

Además, algunas de las características a considerar para establecer la existencia de maltrato escolar o bullying son: la frecuencia (A lo largo del tiempo o un periodo determinado), la misma víctima, el mismo agresor, la premeditación, el daño causado, entre otras.

Las situaciones de conflicto ocasional o casual, aun pudiendo ser de diversa gravedad, no se consideran como maltrato sistemático o bullying – lo que no implica, en ningún caso, que serán desatendidas.

En este sentido no configuran maltrato escolar o acoso escolar o bullying los conceptos que analizaremos a continuación:

1. Conflicto:

Situaciones en que dos o más personas entran en oposición o desacuerdo de intereses y/o posiciones incompatibles, donde las emociones y sentimientos juegan un rol importante.

El conflicto debe diferenciarse de la agresividad y la violencia, comprendiendo además que un buen manejo de la situación conflictiva puede tener como resultado una instancia de aprendizaje y de fortaleza para las relaciones entre las personas involucradas. Por su parte, un conflicto mal abordado o que no es resuelto a tiempo puede derivar en situaciones de violencia. Los conflictos, son inevitables y a veces impredecibles, surgen y se expresan de diferentes maneras y con distinta intensidad entre las personas.

2. Agresividad:

Corresponde a comportamiento defensivo natural, como una forma de enfrentar situaciones de riesgo; es esperable en toda persona que se ve enfrentada a una amenaza que eventualmente podría afectar su integridad. La agresividad no implica, necesariamente, un hecho de violencia, pero cuando está mal canalizada o la persona no logra controlar sus impulsos, se puede convertir en una agresión o manifestarse en hechos de violencia.

3. Violencia:

Se refiere al uso de la fuerza física o psicológica en contra de otra persona. La violencia se produce en el contexto de la interacción social y su origen puede tener múltiples causas.

Se entenderá que no configura maltrato escolar o bullying cuando se produzca:

- Un conflicto entre dos o más personas.
- Las peleas entre personas que están en igualdad de condiciones.
- La pelea ocasional que se dé entre dos o más personas.

MODALIDAD DE ATENCIÓN Y ORGANIGRAMA

Nuestro establecimiento desarrolla el servicio educacional de educación formal a través de la modalidad regular, de acuerdo con el siguiente organigrama.

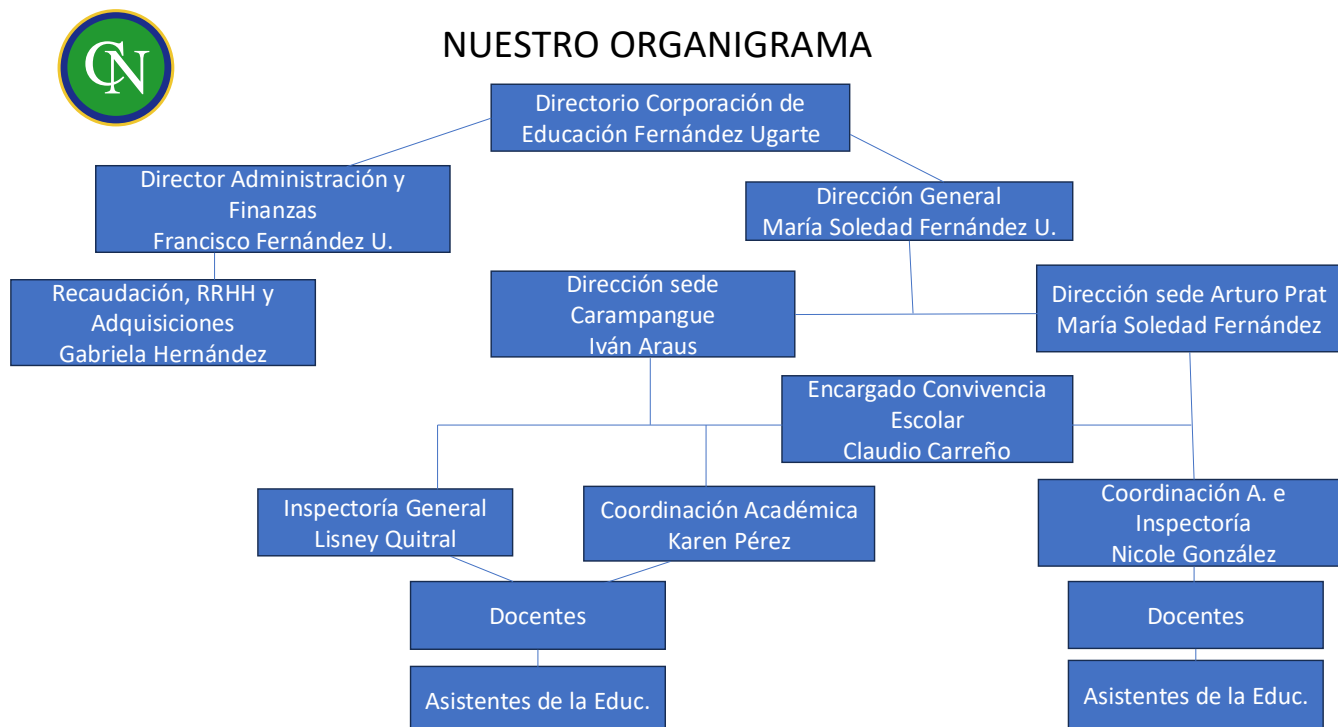

REGLAMENTOS

PÁRRAFO 01.

DISPOSICIONES GENERALES DE LOS REGLAMENTOS.

Artículo 1: Fundamentos

El Reglamento Interno y Manual de Convivencia, como sus anexos, del Colegio Nehuen, establece el conjunto de normas y procedimientos que regulan los derechos y deberes de todos los miembros de la comunidad educativa, entendiendo que en su conjunto están todos ellos afectos a derechos, deberes y obligaciones, tanto en lo establecido en el ordenamiento interno del centro educativo como a la legislación vigente en el país.

Por otra parte, en él se definen las sanciones a aplicar en el evento que se verifique un incumplimiento a las conductas reprochables previamente definidas, como la tramitación que permita un debido y justo proceso.

Artículo 2: Proyecto Educativo.

El Proyecto Educativo que sustenta al Colegio Nehuen, constituye el principal instrumento que guía la misión del centro educativo. A partir de dicho Proyecto, nace el reglamento interno de convivencia escolar, donde se explicitan los principios, normas, procedimientos, responsabilidades y sanciones que regulan el quehacer de la comunidad educativa, quienes aceptan y comparten los mismos valores y objetivos definidos en este instrumento.

Artículo 3: Alcance, adhesión y compromiso.

El presente instrumento, forma parte de los documentos que padres y apoderados han conocido y aceptado al momento de matricular a los/as estudiantes en el Colegio Nehuen, firmando para ello un documento en que consta su recepción, adhesión y compromiso de cumplimiento respecto del mismo.

Cada una de las disposiciones aquí establecidas tienen carácter obligatorio y su cumplimiento se extiende a todos los estudiantes, a sus padres y/o apoderados, cuerpo directivo, personal docente y asistente de la educación, en consecuencia, rige para toda la comunidad educativa.

El presente Reglamento estará disponible en un lugar accesible del centro educativo para efectos de que cualquier miembro de la comunidad pueda tener acceso. Además, estará disponible en la página web del Colegio y en el SIGE.

Artículo 4: Encargado de Convivencia Escolar:

El Encargado de Convivencia Escolar, será el funcionario(a) a cargo de coordinar las acciones conducentes para lograr un sano clima escolar. Para este efecto se reconocerá a otro funcionario del establecimiento,

debidamente calificado (orientador, director, coordinador académico u otro docente) como parte del equipo de trabajo que colaborará en dichas acciones, como así también en las gestiones que este ámbito requerirá. El encargado de convivencia o algún integrante de este equipo, informará al equipo directivo sobre cualquier asunto relativo a la convivencia al interior del centro educativo. Deberá además velar por la resolución de los conflictos y eventos que pudieran alterar la sana convivencia que estén dentro de sus competencias, teniendo siempre en cuenta el principio de conservar la armonía y las buenas relaciones, aplicando los protocolos correspondientes. Consecuentemente con lo anterior y siempre que existan la posibilidad y las voluntades, buscar, como una medida legítima, la resolución constructiva de conflictos de las partes de manera previa a cualquiera de los pasos protocolares que por su naturaleza pudieran dañar, inevitablemente, la sana y cordial relación entre las partes en conflicto.

Artículo 5: Vigencia y Procedimiento de Modificación

El presente Reglamento será actualizado **una vez al año por el Equipo Directivo del establecimiento, contando con la participación de profesores, asistentes de la educación, Centro de Estudiantes y Centro General de Padres y Apoderados**, quienes propondrán las modificaciones de acuerdo a la realidad vigente en el Centro Educativo. Especial relevancia en dicho proceso tendrá el Consejo Escolar. Los estamentos válidamente representados en el Consejo Escolar tendrán 10 días para presentar sus propuestas u observaciones, contados desde su notificación. Las propuestas u observaciones serán respondidas por el sostenedor o Director dentro de 30 días, conforme a lo estipulado en el artículo 5° del Decreto 24 del Ministerio de Educación. Las observaciones y propuestas de modificación serán revisadas en una primera instancia por el Equipo Directivo, quien las comunicará a la comunidad escolar a través de la página Web del centro educativo, entre otras. Después de este proceso el Equipo Directivo procederá a su aprobación definitiva, comunicándolo por los mismos canales ya descritos.

Lo anterior, no obsta a que sea revisado o modificado en un plazo inferior al previamente establecido, en el evento, que las circunstancias así lo ameriten.

PÁRRAFO 02.

DERECHOS Y DEBERES DE LOS MIEMBROS DE LA COMUNIDAD EDUCATIVA.

a. Reglamento aplicable de los/as Estudiantes.

Artículo 6:

El Perfil del Estudiante que se busca consolidar durante su permanencia en el Establecimiento, tal como lo establece el proyecto educativo, va en la línea de formar personas capaces de integrarse en una sociedad en permanente cambio, actuando de manera coherente, con juicio crítico, iniciativa y un espíritu fraterno, que les permita forjar su futuro con altas expectativas sobre sí mismos.

Artículo 7:

En el marco de la Ley General de Educación, los/as estudiantes tienen derecho a las mismas oportunidades de acceso a los distintos niveles de enseñanza.

La libertad personal se construye en un clima de convivencia y buenas relaciones humanas, trabajando sobre los valores y desarrollando, por tanto, la capacidad de ser responsable, respetuoso, honesto, solidario, justo, fraterno, con capacidad de orientarse hacia el bien y con espíritu de construir comunidad.

1. En este contexto, la igualdad de oportunidades se promoverá mediante: La no discriminación por razón de nacionalidad, raza o etnia, sexo, orientación sexual, identidad de género, nacionalidad, condición socioeconómica, convicciones políticas, morales o religiosas; así como por discapacidades físicas o cualquier otra condición o circunstancia personal o social.
2. La disposición de medidas que garanticen la igualdad real y efectiva de oportunidades, entre todos los integrantes de la comunidad educativa.
3. El otorgamiento de facilidades y garantías a las estudiantes que se encuentren en estado de embarazo y a los estudiantes que son o serán padres, para que puedan continuar con su proceso educativo, y especialmente, finalizar su año escolar.
4. Proporcionar orientación especializada a las alumnas madres y alumnos padres, con el objeto de que puedan asumir su maternidad o paternidad de la mejor forma posible y a la vez concluir su formación educativa.

Artículo 8:

En el Colegio Nehuen, los/as estudiantes tienen derecho a:

1. Recibir una educación que les ofrezca oportunidades para su formación integral.
1. Recibir un trato digno, no discriminatorio y respetuoso de cualquier miembro de la comunidad educativa, retribuyendo recíprocamente con la misma actitud.
3. Ser reconocidos y tratados como personas, con identidad propia.
4. Participar del proceso de enseñanza – aprendizaje en concordancia con los Planes y Programas aprobados por el Ministerio de Educación, adaptados a la realidad educativa propia del Establecimiento.
5. Estudiar en un ambiente tolerante y de respeto mutuo, sin ser objeto de tratos vejatorios o degradantes y de maltratos psicológicos.
6. Tener acceso y disponibilidad a las plataformas utilizadas para el aprendizaje y la evaluación a distancia si se establece el trabajo por medio de esta vía (por planificación estratégica o contexto nacional) de acuerdo con los programas y currículum aprobados por el Ministerio de Educación.
7. Recrearse y descansar sanamente.
8. Actuar con libertad y respeto para expresar sus opiniones y emitir juicios responsablemente.
9. Recibir textos de estudios otorgados por el MINEDUC, de acuerdo a las disposiciones que emanen cada año de dicha secretaría de estado.
10. Recibir un trato respetuoso de cualquier funcionario o miembro de la comunidad educativa retribuyendo con la misma actitud.

11. Ser respetado en cuanto a su libertad de conciencia, creencias, convicciones religiosas, morales e ideológicas.
12. Que se respeten las tradiciones y costumbres de los lugares donde residen según el Proyecto Educativo Institucional.
13. Igualdad ante las Normas y Reglamentos.
14. Desempeñar funciones y cargos, en la directiva de curso, en aquellos niveles que sea aplicable.
15. Participar en las actividades organizadas por el Centro Educativo.
16. Participar, previa autorización de la Dirección, en actividades solidarias que beneficien a su curso, Centro Educativo y su comunidad.
17. Ser escuchado a través del conducto regular establecido según el orden de prelación, el que será conocido por el estudiante al ingresar al centro educativo. Este conducto está constituido por el Profesor de asignatura, Profesor Jefe, Coordinadora Académica, Encargado de Convivencia Escolar y/o dependiendo de la situación Inspectoría general y finalmente por el Director/a.
18. Formular peticiones y solicitar reconsideraciones en forma respetuosa.
19. Que se registren en el libro de clases sus conductas y desempeños positivos.
20. Participar en actividades extraescolares ofrecidas por el Centro Educativo, respetando las normas de convivencia y disciplina establecidas en el presente Reglamento.
21. Expresar su identidad y creatividad respetando los valores y normas del Centro Educativo.
22. Recibir orientación escolar, y personal cuando el/la estudiante lo requiera.
23. Utilizar las dependencias del Centro Educativo que estén a su disposición durante el desarrollo del Régimen Curricular, conforme a lo dispuesto por la Dirección.
24. Conocer sus calificaciones o los criterios aplicados en cualquier instrumento evaluativo.
25. Conocer el Calendario de Evaluaciones mensuales, según corresponda al nivel de enseñanza del estudiante.
26. Recibir orientación en cuanto al área de convivencia escolar del profesor(a) de asignatura, Profesor Jefe y los Directivos y Unidad de Convivencia Escolar.
27. Conocer las observaciones negativas que se le hagan, al momento de ser consignadas en su Registro Escolar.
28. Ser oído, poder presentar descargos y apelaciones frente a investigaciones de orden disciplinario o situaciones particulares que lo ameriten, siempre resguardando el debido proceso.
29. Ser evaluado, calificado y promovido de acuerdo al Reglamento de Evaluación y Promoción del Establecimiento.

30. Recibir de sus Profesores, Directivos Docentes o la Dirección del centro educativo, informaciones oportunas y pertinentes relacionadas con su conducta, rendimiento y proceso de aprendizaje general.

31. Organizarse en asociaciones de personas para lograr fines en el ámbito educativo y especialmente en relación a la convivencia escolar, tales como Directivas de Curso y Centro General de Estudiantes, en las instancias que las leyes de educación lo permitan

Artículo 9:

En relación con la conducta y disciplina, se espera que nuestros/as estudiantes cumplan con las siguientes normas, primordiales para una sana convivencia y un ambiente adecuado para el aprendizaje y formación personal.

Son deberes de los estudiantes:

1. Identificarse con los valores que promueve el Establecimiento.
2. Comprometerse con el proyecto educativo del establecimiento.
3. Respetar la formación y orientación del centro educativo.
4. Cumplir el Reglamento Interno y Manual de Convivencia Escolar y sus protocolos anexos.
5. Cumplir con el Reglamento de Evaluación y Promoción Escolar.
6. Honestidad y transparencia en la realización de cualquier tipo de evaluación, entendido como el respeto a las instrucciones de la misma y el apego a los objetivos académicos y disciplinarios del colegio.
7. Brindar un trato digno, respetuoso y no discriminatorio a todos los integrantes de la comunidad educativa.
8. Conservar un comportamiento responsable dentro y fuera del centro educativo, empleando un lenguaje correcto y una actitud adecuada, de modo de no incurrir en faltas a la moral y a las buenas costumbres.
9. Promover relaciones fraternas y democráticas entre compañeros.
10. Mantener una presentación personal acorde al contexto educativo y de convivencia con estudiantes de diferentes edades, lo que incluye usar el uniforme oficial del Colegio Nehuén. La higiene personal deberá advertirse en la vestimenta, cuerpo y cabello (posibilidad de ver el rostro de él o la estudiante)
11. Mantener buenos modales, lenguaje y trato dentro o fuera del centro educativo.
12. Respetar el juego y la recreación de los demás.
13. Resguardar la presentación de cuadernos, libros, documentos, trabajos, informes, etc.
14. Utilizar el uniforme reglamentario en las clases de educación física y cuidar su higiene personal
15. Mantener una actitud de respeto en los actos y otras actividades que se desarrollen fuera y dentro del Establecimiento.

16. Respetar y acatar las recomendaciones, órdenes e instrucciones, de cualquier docente o asistente de la educación, siempre y cuando no atente con su dignidad personal. Si fuera éste el caso, el/la estudiante deberá dar cuenta inmediata al Encargado(a) de Convivencia Escolar, solicitando dejar constancia escrita para iniciar cualquier proceso y/o protocolo.
17. Cumplir con la jornada escolar. Los/as estudiantes podrán retirarse en horas de clases sólo si el apoderado lo requiere personalmente y suscribe una autorización por escrito para tales efectos. En casos excepcionales, el apoderado registrado como titular deberá enviar un correo electrónico solicitando tal retiro y, de ser necesario, proporcionar los datos de quien realizará el egreso del estudiante de la jornada escolar.
18. Respetar la hora de inicio de la jornada. Los alumnos que lleguen atrasados podrán ingresar directamente a la sala de clases hasta 5 minutos después de la hora de inicio de la jornada. La puerta se cerrará después de estos 5 minutos registrándose en la oficina a los estudiantes atrasados en la medida que vayan llegando, de manera previa a su ingreso a la sala de clases.
19. En la medida que los atrasos se hagan recurrentes se procederá a enviar un correo electrónico a las direcciones registradas en la plataforma. De la respuesta y/o acuso de recibo de los correos, se evaluará la citación a entrevista.
20. Mantenerse activo o activa en el proceso de aprendizaje mediante las orientaciones y metas que establezcan los docentes, es decir, respetando el plano instruccional, de objetivos y desempeños socializados previamente.
21. Las inasistencias serán justificadas personalmente o por escrito, en el cuaderno de comunicaciones o correo electrónico, por el apoderado adjuntando certificado médico si corresponde.
22. Utilizar el cuaderno de comunicaciones o bien, la plataforma dispuesta para comunicaciones, de manera diaria para registrar las fechas de pruebas, tareas, trabajos, comunicados, etc.
23. Entregar tareas, trabajos de investigación, informes, entre otros, de manera puntual, manteniendo el debido cuidado y esmero en su presentación.
24. Cumplir con los materiales solicitados por los profesores.
25. Utilizar adecuadamente su material escolar.
26. Participar en las actividades extraprogramáticas con responsabilidad, entusiasmo y perseverancia.
27. Mantener un comportamiento que no afecte el normal desarrollo de las actividades académicas en la sala de clases, así como en las demás actividades que se desarrollen al interior del centro educativo.
28. Cuidar las dependencias del centro educativo, especialmente baños, mobiliario, paredes. Sin rayar ni destruirlos.
29. Prescindir de radios, mp3, mp4, grabadoras, cámaras, computadores personales, tablets, videojuegos, teléfonos celulares, entre otros elementos, excepto si son solicitados con fines pedagógico.

Los estudiantes no podrán usarlos dentro del horario de clases y, de portarlos durante la jornada escolar, el colegio no se hará responsable de tales artefactos, los cuales podrán ser retenidos al comienzo de la clase si se ha estipulado previamente o bien, un funcionario que detecte su uso indebido podrá retener estos implementos que posteriormente hará entrega a Inspectoría para luego ser entregado al final de la jornada al estudiante y/o apoderado acompañado de una notificación y registro en la plataforma.

30. Informar a cualquier funcionario del centro educativo sobre situaciones de emergencia que puedan afectar a los/as estudiantes.

31. Abstenerse de utilizar cualquier medio tecnológico para: ofender, amenazar, injuriar, calumniar o desprestigiar a cualquier integrante de la Comunidad Escolar.

32. Cumplir con la presentación de circulares y comunicaciones emanadas por el centro educativo hacia los apoderados o viceversa.

33. Mantener el aseo de la sala de clases, lugar de estudio y del centro educativo en general.

34. Respetar todos los documentos oficiales del centro educativo, en especial el libro de clases (sea físico o digital), carpetas y cualquier otro documento exclusivo de profesores y personal administrativo.

35. Asistir a la totalidad de las horas de clases establecidas en el horario, en cada subsector o módulo del plan de estudio del Colegio. Aquellos que no cumplan con un mínimo de 85% de asistencia a las clases realizadas durante el año, quedan expuestos a una repitencia de curso.

Artículo 10:

Queda estrictamente prohibido el consumo, distribución y venta de tabaco, medicamentos, alcohol y drogas de cualquier tipo.

Artículo 11:

Queda estrictamente prohibido asistir al centro educativo con balines, pistolas, pistolas a fogeo, manoplas, corta plumas, cuchillos, balas, es decir, cualquier tipo de arma blanca, de fuego y/o elemento con el que pueda generar un daño a sí mismo y/o a un miembro de la comunidad educativa. Se entenderán también aquellos objetos que simulen algún tipo de arma como las mencionadas en el párrafo anterior. Los objetos de este tipo serán retenidos por profesores o autoridades del centro educativo, aplicando la sanción correspondiente, sin perjuicio de la denuncia a los organismos o instituciones competentes.

Artículo 12:

Del uniforme Escolar y presentación personal:

El uniforme es la manifestación de identidad del Establecimiento, por tal motivo su uso es obligatorio para todos los alumnos del Colegio.

Los alumnos del Colegio Nehuén deberán tener una presentación personal que se enmarque en la dispuesta por el colegio, para lo cual usarán el uniforme establecido con su correspondiente distintivo y colores.

Sede Arturo Prat	Buzo completo, polera blanca. Zapatillas negras. Calcetas: negras o azul marino.	
Sede Carampangue	Damas	Varones
	Falda, polera blanca, chaleco azul marino o polerón azul marino, zapatos o zapatillas negras y calcetas azul marino.	Pantalón, polera blanca, sweater azul marino o polerón azul marino, zapatos o zapatillas negras y calcetas azul marino.

En invierno pueden usar guantes, bufandas, parkas o chaquetas, gorro solamente de color azul marino.

El uniforme para Educación Física de los alumnos de todo el colegio es el siguiente:

- i. Buzo completo institucional***
- ii. Polera azul institucional***
- iii. Short o calzas cortas azul marino institucional***
- iv. Zapatillas deportivas.***
- v. Útiles de aseo personal (toalla, jabón, peineta, desodorante, polera de recambio).***

Las prendas que componen el uniforme podrán ser adquiridas en el lugar que más se ajuste al presupuesto familiar. El colegio no exigirá ningún tipo de tienda, proveedor o marca específica.

Sin embargo, podrá sugerir aquellos lugares que respeten el diseño, telas y colores del uniforme original. En casos excepcionales y debidamente justificados por los apoderados, el/la directora/a podrá eximir del uso del uniforme, por un periodo determinado, de todo o parte del mismo.

Artículo 13:

El Colegio recoge lo establecido en la LGE, publicada con fecha 12 de septiembre del año 2009, en lo referido a los Ciclos de Enseñanza de la siguiente manera:

- 1. Ciclo de Educación Parvularia: Niveles de Pre kínder y Kínder.***
- 2. Ciclo de Educación Básica: Niveles de 1º a 8º Año de Enseñanza General Básica.***
- 3. Ciclo de Enseñanza Media: Niveles de 1º a 4º Año Medio***

Los niveles de 3º básico a 4º año medio cumple con el Régimen de Jornada Escolar Completa

El Colegio Nehuen, abre sus dependencias habitualmente a las 7:30 horas de lunes a viernes en la sede Prat y sede Carampangue a las 8:00 hrs., excepto los días festivos y de vacaciones. Este horario puede ser ampliado por la Dirección cuando sea conveniente, visto el mejor servicio educativo.

HORARIO Educación PRE BÁSICA*

Nivel	Horario de Inicio	Horario de Término
Pre Kínder	13:10	17:35
Kínder	8:00	12:00

(*) Horario de Lunes a Viernes.

HORARIO 1° a 2° Básico*

Actividad	Hora
1° bloque	8:00 - 8:45
2° bloque	8:45 - 9:30
Recreo	9:30 - 9:50
3° bloque	9:50 - 10:30
4° bloque	10:30 - 11:20
Recreo	11:20 - 11:30
5° bloque	11:30 - 12:15
6° bloque	12:15 - 13:00

(*) Horario de Lunes a Viernes, el martes el horario se extiende hasta las 15:00 hrs.

HORARIO 3° a 5° Básico

Actividad	Hora
1° bloque	8:00 - 8:45
2° bloque	8:45 - 9:30
Recreo	9:30 - 9:50
3° bloque	9:50 - 10:30
4° bloque	10:30 - 11:20
Recreo	11:20 - 11:30

5° bloque	11:30 - 12:15
6° bloque	12:15 - 13:00
Almuerzo	13:00 - 13:30
7° bloque	13:30 - 14:40
Recreo	14:40 - 14:50
8° bloque	14:50 - 16:00

(*) Horario de lunes a jueves, los viernes la jornada termina a las 13:00 hrs.

HORARIO 6° a 8° año de Educación Básica

Actividad	Hora
1° bloque	8:30 - 9:15
2° bloque	9:15- 10:00
Recreo	10:00-10:20
3° bloque	10:20- 11:05
4° bloque	11:05- 11:50
Recreo	11:50 - 12:00
5° bloque	12:00- 12:45
6° bloque	12:45- 13:30
Almuerzo	13:30- 14:10
7° bloque	14:10- 14:55
8° bloque	14:55- 15:40
Recreo	15:40-15-50
9° bloque	14:50-16:30

(*) Horario de lunes a jueves, los viernes la jornada termina a las 13:30 hrs.

HORARIO 1° a 4° año de Educación Media

Actividad	Hora

1° bloque	8:30 - 9:15
2° bloque	9:15- 10:00
Recreo	10:00-10:20
3° bloque	10:20- 11:05
4° bloque	11:05- 11:50
Recreo	11:50 - 12:00
5° bloque	12:00- 12:45
6° bloque	12:45- 13:30
Almuerzo	13:30- 14:15
7° bloque	14:15- 15:00
Recreo	15:00- 15:15
8° bloque	15:15-16:00
9° bloque	16:00-16:45

(*) Horario de lunes a jueves, los viernes la jornada termina a las 13:30 hrs.

Artículo 14:

Calendario, Horario y Suspensión de clases. El calendario y el horario establecido, así como también sus modificaciones, se entiende conocido por los apoderados y los/as estudiantes desde el momento de su publicación en los medios oficiales de comunicación del Colegio Nehuen, por lo tanto los/as estudiantes deben cumplirlo con esmero sin necesidad de otras advertencias.

En cuanto a la suspensión de clases, esta se produce cuando el establecimiento educacional debe suspender clases o modificar alguna de las fechas establecidas en el calendario escolar por casos fortuitos o de fuerza mayor (condiciones de infraestructura, cortes de suministros básicos, catástrofes naturales u otra de similar naturaleza). En este caso, el Colegio se ajustará a las disposiciones establecidas por la SEREMI de acuerdo con el calendario escolar vigente.

Consideraciones Específicas de la Suspensión de Clases (por situaciones extraordinarias tales como corte de agua u otros eventos de la naturaleza, fuerza mayor o del colegio en particular).

Cualquier suspensión de clases involucra que los alumnos no asistan al establecimiento educacional, ya sea un día completo o una parte de la jornada, lo cual implica modificar la estructura del año escolar. Por ello, el establecimiento educacional, debe informar al Departamento Provincial de Educación respectivo, dentro de las 48 horas siguientes a la ocurrencia del hecho, acompañando un plan de recuperación de clases, para efectos de dar cumplimiento a las cargas anuales del respectivo plan de estudio o de acuerdo con las

disposiciones que dicte el calendario escolar para la región. Una vez autorizada la suspensión, no debe ser informado dicho día como trabajado en el sistema de declaración de asistencias, a menos que la autoridad regional indique lo contrario. En cualquier caso, se actuará de acuerdo a lo dispuesto por la autoridad ministerial, ajustando el calendario o recuperación a lo indicado por el MINEDUC o la DEPROV correspondiente.

Artículo 15:

Obligatoriedad en la asistencia. Los/as estudiantes tienen la obligación de asistir regularmente e ingresar a sus clases, así como de participar en todas las actividades de carácter educativo y cultural que se desarrollen dentro y fuera del centro educativo.

Artículo 16:

Obligatoriedad de concurrir preparado. La obligación de asistencia a clases también involucra que el/la estudiante concurra debidamente preparado para ello, con sus tareas debidamente realizadas, provistos de los útiles y materiales de trabajo que sean necesarios. Por su parte, deberá concurrir con el cuaderno de comunicaciones, que junto a la plataforma NotasNet y el correo electrónico, son el medio de comunicación oficial del establecimiento con el/la estudiante y su apoderado.

Artículo 17:

Registro de Asistencia. Se registrará la asistencia al inicio de cada jornada escolar, como así mismo, al inicio de cada hora de clases, en el libro de clases respectivo.

Artículo 18:

Justificación de las inasistencias.

La ausencia a la jornada escolar de un/a estudiante, deberá ser justificada personalmente por el apoderado, cuaderno de comunicaciones o por correo electrónico. La plataforma registrará las inasistencias, diferenciándolas como justificadas o no.

Es responsabilidad del apoderado informar de las enfermedades o malestares que presente el/la estudiante de manera escrita. La ausencia por razones de enfermedad de los/as estudiantes, además de la justificación del apoderado, requerirá de la presentación del certificado médico respectivo a través del cuaderno de comunicaciones o de manera presencial en secretaría, a más tardar al día hábil siguiente desde su reincorporación. No se aceptarán certificados posteriores a 30 días del reintegro del estudiante.

Las inasistencias programadas (médico, viaje, etc.) deberán comunicarse con antelación al Profesor Jefe y/o Coordinador (a) Académico (a).

En caso de presentar 3 ausencias injustificadas, se informará la situación y secretaría tomará contacto telefónico o por correo electrónico para indagar el estado del estudiante. De no tener respuesta, se procederá de la misma manera los días siguientes, añadiendo los demás contactos de correo electrónico registrados al momento de la matrícula.

Si la situación excede los 20 días hábiles, dentro de los 10 días hábiles siguientes el colegio enviará, mediante carta certificada, una solicitud de comparecencia presencial del padre, madre o tutor legal, a fin de conocer la situación del estudiante y buscar remediales para sus inasistencias.

En caso de no obtener respuesta de ninguna de las acciones antes señaladas, dentro de los 10 días hábiles posteriores a la realización de las gestiones anteriores, el colegio deberá realizar una visita domiciliaria para recabar antecedentes y obtener del padre, madre o tutor legal, una justificación de las inasistencias.

No logrando resultados, el colegio deberá aplicar el protocolo sobre vulneración de derechos (PROTOCOLO XIV)

Artículo 19:

Del retiro de estudiantes en período de clases.

1. Los/as estudiantes podrán retirarse en horas de clases sólo si el apoderado lo requiere personalmente y suscribe una autorización por escrito para tales efectos. En casos excepcionales, el apoderado registrado como titular deberá enviar un correo electrónico solicitando tal retiro y, de ser necesario, proporcionar los datos de quien realizará el egreso del estudiante de la jornada escolar.
2. Para retirar al alumno/a el apoderado deberá firmar el libro de salida, especificando: hora, motivo, su nombre, firma y run.
3. Todo accidente que pudiese sufrir un estudiante durante la jornada escolar, será comunicado al Apoderado, para recibir la adecuada atención médica. De no ubicarse al Apoderado, el Establecimiento se reserva el derecho de tomar las medidas médicas necesarias para evitar un daño mayor.
4. En caso de emergencia que implique la evacuación del Centro Educativo, los/as estudiantes podrán ser retirados por sus padres y/o apoderados, o las personas designadas por ellos y que se encuentran registradas en el centro educativo en el momento de matrícula. Además, se podrá autorizar mediante correo electrónico a un tercero, proporcionando sus datos.
5. En el evento que se presente algún tipo de situación que ponga en riesgo el bienestar de los estudiantes y que diga relación con el abordaje de algún alumno, se procederá a llamar inmediatamente a Carabineros y dar aviso a los apoderados

b. Reglamento aplicable a los Padres, Madres y/o Apoderados

Los/as estudiantes necesitan acompañamiento permanente y sistemático de la familia, por lo tanto, los padres y/o apoderados se constituyen en los principales responsables de la formación integral de los/as estudiantes. La presencia de padres, madres y/o apoderados es una exigencia vital del quehacer de nuestro colegio. En este proceso el centro educativo es un organismo colaborador.

Artículo 20:

Son derechos de los padres, madres y apoderados:

1. Recibir información oportuna sobre el avance del proceso de aprendizaje de los estudiantes, tanto en reuniones ordinarias como en horario de atención del profesor jefe y/o profesores de asignaturas.

2. Ser atendido en sus inquietudes por parte del Encargado de Convivencia Escolar, procurando dejar constancia escrita de cualquier situación que requiera ser investigada, a través de los conductos regulares establecidos para ello.
3. Que los/as estudiantes reciban una educación y formación sustentada en los valores insertos en el Proyecto Educativo.
4. Conocer en cada período TRIMESTRAL y durante el transcurso del año escolar, el resultado del rendimiento académico y logros alcanzados por los/as estudiantes
5. Tener conocimiento y disponibilidad a las plataformas utilizadas para el aprendizaje y la evaluación a distancia si se establece el trabajo por medio de esta vía (por planificación estratégica o contexto nacional) de acuerdo con los programas y currículum aprobados por el Ministerio de Educación.
6. Solicitar con antelación, entrevistas con los directivos y/o profesores
7. Dialogar con quien corresponda, sobre los problemas y dificultades en el proceso de formación de los/as estudiantes.
8. Ser tratados con respeto y consideración por cada uno de los miembros de la Comunidad Educativa.
9. Participar en todas las instancias y/o actividades que el centro educativo disponga para el logro de su Misión.
10. Organizarse en asociaciones de personas para lograr fines en el ámbito educativo, y especialmente en relación a la convivencia escolar, tales como directivas de curso y Centro General de Padres y Apoderados.
11. Utilizar instalaciones y/o dependencias del centro educativo, previa coordinación con la Dirección, para el desarrollo de actividades inherentes a su rol de apoderados.
12. Ser parte del proceso educativo, lo que involucra ser atendidos por todos los directivos, docentes técnico- pedagógicos y docentes, previa solicitud, cuidando respetar el conducto regular establecido:

✓ **Académica:**

- I. **Profesor de Asignatura**
- II. **Profesor(a) Jefe.**
- III. **Coordinación académica.**
- IV. **Dirección.**

✓ **Disciplinaria y Convivencia Escolar:**

- I. **Profesor de asignatura**
- II. **Profesor(a) Jefe.**
- III. **Encargado(a) de Convivencia Escolar.**
- IV. **Inspectoría General**
- V. **Dirección.**

✓ **Otras Materias:**

- I. **Centro General de Padres y Apoderados.**
- II. **Dirección y/o Representante Legal.**

Artículo 21:

Es deber y responsabilidad de los padres, madres y apoderados:

1. Adherir al Proyecto Educativo del Establecimiento y apoyar el proceso educativo del estudiante.
2. Asumir con responsabilidad la educación de los/as estudiantes dentro y fuera del centro educativo en lo social y familiar.
3. Evitar comentarios que no se enmarquen en el respeto por la convivencia escolar, así como también los falsos testimonios contra la institución y los diferentes integrantes de la Comunidad Educativa que pudieren ser efectuadas de cualquier forma y a través de cualquier medio. Así también, mantener un estricto respeto por cada persona de la comunidad en cualquier instancia.
4. Cumplir con el Reglamento Interno y Manual de Convivencia Escolar y sus protocolos anexos.
5. Cumplir con el Reglamento de Evaluación y Promoción Escolar.
6. Informar, al momento de la matrícula, por medio de una ficha médica de enfermedades no eventuales o crónicas que sufra su pupilo (a), y/o de medicamentos no aconsejables en su administración y/o de actividades físicas que pudiesen afectar a su salud. Estas situaciones deberán ser avaladas por certificados médicos emitidos por profesionales competentes según sea la dolencia. En esta ficha médica debe adjuntarse además, el certificado de un especialista que acredite que el estudiante puede realizar actividad física.
7. Informar durante el año de cualquier enfermedad que pudiere afectar al estudiante o al resto de la comunidad educativa para efectos de resguardar la salud del colectivo.
8. Cautelar el comportamiento y rendimiento de su hijo/a, a través de un control periódico de sus deberes escolares.
9. Concurrir a toda citación realizada por el centro educativo:
 - a) ***Citas de la Dirección o Equipo Directivo.***
 - b) ***Citas del Profesor(a) – Jefe***
 - c) ***Citas del Profesor(a) de asignatura.***
 - d) ***Citas de los diferentes profesionales del centro educativo.***
 - e) ***Actividades oficiales del centro educativo***
 - f) ***Asambleas Generales y colaborar activamente con las Actividades organizadas por el Centro General de Padres y Apoderados.***

El padre, madre o apoderado que por razón de fuerza mayor se vea imposibilitado de concurrir deberá justificar por escrito su inasistencia a tales citaciones y/o actividades, con antelación a la fecha indicada.

10. Mantenerse informado del proceso académico y formativo de su hijo/a, respetando el conducto regular y de todo el acontecer del centro educativo, a través de las instancias correspondientes.

a) Profesor (a) Jefe: Cuando se trate de aspectos específicos o inquietudes sobre su hijo/a.

b) Profesor (a) de Asignatura: Cuando el apoderado lo estime necesario y/o conveniente.

c) Coordinación Académica: Cuando se trata de situaciones relativas a las diferentes áreas académicas.

d) Encargado(a) de Convivencia y/o Inspectoría General: Por situaciones que afecten a la Convivencia del centro educativo.

e) Dirección: Cuando las instancias anteriores no respondan satisfactoriamente a sus inquietudes.

11. Fortalecer los principios y valores que permitan a los/as estudiantes crecer y desarrollarse integralmente de acuerdo con los objetivos y fundamentos valóricos establecidos por el centro educativo.

12. Mantener con los profesores y demás miembros de la comunidad educativa una relación de buen trato y respeto mutuo.

13. Promover una buena convivencia con todos los miembros de la Comunidad Educativa.

14. Reforzar hábitos de aseo higiene y orden de su pupilo.

15. Cautelar y exigir el uso correcto del uniforme oficial del centro educativo.

16. Preocuparse que su pupilo se presente con el material de estudio necesario y adecuado a su horario de clases.

17. Apoyar, facilitar medios y autorizar a su hijo/a respecto de salidas pedagógicas u otras actividades del Establecimiento que complementen el proceso de enseñanza y aprendizaje.

18. Respetar el desarrollo de la jornada escolar de clases, no ingresando al centro educativo sin autorización de la Dirección.

19. Revisar diariamente la información cargada en la plataforma NOTASNET y/o similar, además del correo electrónico, para mantenerse al tanto de lo que acontece con su hijo o hija.

20. Procurar mantener a los estudiantes activos en el proceso de aprendizaje y evaluación en caso de educación remota.

21. Acusar recibo de todas las circulares y/o comunicaciones que envíe el centro educativo.

22. Solicitar personalmente, en caso de emergencia, la salida de clases de sus hijo/as antes del término del horario establecido, dejándose registro en el libro correspondiente.

23. Comunicar cambio de domicilio y número telefónico cuando corresponda.

24. Respetar la hora de atención de Apoderados indicada por los profesores Jefes.

25. Colaborar en el manejo de las situaciones urgentes o de emergencia, tales como golpes, caídas, accidentes.
26. Cumplir con el deber de justificar oportunamente las inasistencias del/la estudiante:
- a) 1 día de ausencia: justificación personal y/o por escrito.**
 - b) 2 o más días de ausencia: justificación personal y con certificado médico cuando corresponda.**
- 27.- Marcar con el nombre todos los útiles y prendas de los/as estudiantes del centro educativo.
- 28.- Firmar todas las pruebas escritas de los/as estudiantes.
- 29.- Informar, a través de los conductos regulares y de manera oportuna sobre cualquier situación de la cual tome conocimiento y que involucre a los/as estudiantes o funcionario(a) del Establecimiento y que revista peligro para los miembros de la comunidad educativa.
- 30.- Cumplir con el horario de ingreso y de salida de los estudiantes.
31. Velar por la asistencia de su hijo o hija, resguardando así sus derechos.
323. Cumplir estrictamente con las normas de convivencia, evitando cualquier acto de violencia, dentro y fuera del establecimiento.
33. Restituir insumos o mobiliario destruido o malogrado por parte del estudiante, luego de una efectiva indagación y evaluación de daños.

Artículo 22:

El centro educativo se reserva el derecho de solicitar cambio de apoderado o prohibición de ingreso al centro educativo, cuando:

- a) El apoderado incurra en agresiones verbales, físicas u otras contra cualquier miembro de la comunidad educativa.
- b) *El apoderado que a través de medios tecnológicos o de manera presencial o escrita levante falsos testimonio, noticias falsas o calumnias contra un miembro de la comunidad educativa o institución sostenedora.*
- c) En aquellos casos en que los apoderados no concurren a las reuniones o citaciones a entrevistas, afectando de esta manera el normal desarrollo pedagógico de los estudiantes.

Del mismo modo, se darán por concluidas con efecto inmediato, entrevistas o reuniones donde las normas de sana convivencia sean vulneradas (agresión física y/o verbal, tono o volumen de voz inadecuado para el contexto, etc.)

Para los casos de agresiones físicas, la dirección podrá recurrir a las instancias legales pertinentes para efectuar la denuncia que corresponda: Carabineros, Fiscalía, Policía de Investigaciones.

La medida será aplicada por el Director y el apoderado podrá apelar ante la misma instancia en el plazo de 5 días hábiles, entregándose respuesta en el mismo plazo.

c. Reglamentación aplicable al Personal del Centro Educativo

Artículo 23:

Quedan prohibidas expresamente, para cualquier funcionario del centro educativo, las siguientes acciones y/o actitudes:

1. Presentarse en estado de intemperancia, bajo la influencia del alcohol, drogas o estupefacientes de cualquier tipo.
2. Utilizar el teléfono celular con fines recreativos y/o personales mientras se desarrollan actividades con los estudiantes con fines pedagógicos.
3. Fotografiar y/o grabar a estudiantes para fines que no tengan que ver con las actividades pedagógicas o bien, sin la previa autorización de la dirección del colegio.
4. Mantener relaciones amorosas o de pareja con estudiantes del centro educativo.
5. Utilizar las dependencias del centro educativo para fines personales sin previa autorización de Dirección.
6. Utilizar las dependencias del centro educativo para fines comerciales.
7. Utilizar y/o retirar cualquier material del centro educativo sin previa autorización de Dirección.
8. Concurrir a actividades de carácter no oficial en conjunto con estudiantes.
9. Incurrir en ofensas verbales (orales o escritas en cualquier medio o red social) y/o agresiones físicas hacia cualquier miembro de la comunidad educativa.
10. Utilizar la clase para proselitismo político, entendiéndose como el influenciar a menores de edad hacia ciertas posturas políticas, evitando actuar con pluralismo y apertura a las diferentes posibilidades que ofrece una sociedad democrática.
11. Invalidar o denostar opiniones de tipo social que, sin ser discriminatorias o atentar contra algún grupo de la sociedad, no sean aceptadas de manera arbitraria por el docente.
12. Incitar cualquier acto y/o manifestación dentro o fuera del colegio sin la previa autorización y evaluación por parte del equipo directivo, sea que interrumpa o no el normal desarrollo de las actividades de las y los estudiantes.

Artículo 24:

Son derechos de los miembros del Consejo Directivo:

1. Ser respetados y valorados por todos los miembros del centro educativo.
2. Utilizar el material educativo del que dispone el establecimiento.
3. Organizarse en asociaciones de personas para lograr fines en el ámbito educativo en relación a la convivencia escolar.

4. Conocer las opiniones de sus jefes directos, aportes u otros relacionados con la evaluación del desempeño en el ámbito de la convivencia escolar.
5. Canalizar sus inquietudes de manera directa y franca.
6. Ser respetado en su orientación ideológica, física y en ningún caso discriminado.
7. Trabajar en un ambiente tolerante y de respeto mutuo; del mismo modo, tienen derecho a que se respete su integridad física, psicológica y moral.
8. Conducir la realización del proyecto educativo.

Artículo 25:

Es deber y responsabilidad de los miembros del Consejo Directivo:

1. Mantener comunicación expedita con docentes, asistentes de la educación, estudiantes y padres, madres o apoderados canalizando dichas inquietudes con quien corresponda según las funciones de su cargo.
2. Mantener un panorama actualizado de tipo académico y de comportamiento de los estudiantes con el fin de monitorear el avance de ellos, mediante reportes recibidos de profesores jefe y de asignaturas.
3. Monitorear el trabajo académico y valórico que se desarrolla en el centro educativo.
4. Atender a los apoderados que lo requieran asignando un horario de entrevistas.
5. Velar por el uso y cuidado de recursos de apoyo a la docencia.
6. Velar por el cumplimiento de normas de interacción, normas de seguridad e higiene del centro educativo.
7. Velar por el cumplimiento de los Planes y Programas vigentes.
8. Presidir los diversos consejos técnicos y generales.
9. Promover la participación del Centro General de Padres y Apoderados.
10. Monitorear el trabajo de los cursos, mediante el apoyo permanente a la gestión de los profesores jefes.
11. Supervisar y orientar el trabajo desempeñado por los colaboradores pedagógicos.
12. Dirigir actividades con docentes, padres y estudiantes, que contribuyan al logro de los objetivos institucionales propuestos.
13. Evaluar los avances del Proyecto Educativo, realizando propuestas concretas a su fortalecimiento.
14. Liderar las medidas de prevención, higiene y seguridad, ejecutando planes de emergencia frente a sismos, incendios u otro.
15. Dar cuenta de la gestión realizada al consejo escolar/comité de buena convivencia escolar.

16. Apoyar, mantener y proveer al equipo docente de las plataformas e instrumentos necesarios que sirvan para el desarrollo del proceso de aprendizaje y evaluación a distancia, en caso de ser necesario.
17. Realizar seguimiento del aprendizaje de los y las estudiantes y asegurar la planificación de las evaluaciones presenciales y a distancia.
18. Supervisar el ejercicio docente, por medio de observaciones y acompañamientos al desempeño docente, realizados con instrumentos objetivos y con el debido proceso de retroalimentación.

Artículo 26:

El personal docente tiene los siguientes derechos:

1. Ser respetado y valorado por todos los miembros del centro educativo.
2. Trabajar en un ambiente tolerante y de respeto mutuo.
3. Recibir orientación y asesoría según las necesidades.
4. Organizarse en asociaciones de personas para lograr fines en el ámbito educativo en relación con la convivencia escolar.
5. Utilizar el material del que dispone el centro educativo.
6. Canalizar sus inquietudes de manera directa y franca.
7. Conocer las opiniones de sus jefes directos, aportes u otros relacionados con la evaluación del desempeño en el ámbito de la convivencia escolar.
8. Participar de un clima de trabajo armónico.
9. Ser respetado en su orientación ideológica, física y en ningún caso discriminado.
10. Se respete su integridad física, psicológica y moral, no pudiendo ser objeto de tratos vejatorios, degradantes o maltratos psicológicos por parte de los demás integrantes de la comunidad educativa

Artículo 27:

El personal docente tiene los siguientes deberes:

1. Conocer y contribuir al cumplimiento del Proyecto Educativo.
2. Atender los cursos de manera oportuna, sin atrasos.
3. Registrar en el libro de clases, asistencia, inasistencia, atrasos y contenidos.
4. Registrar las observaciones positivas o negativas del estudiante según corresponda.
5. Desarrollar sus clases procurando que todos los estudiantes trabajen en la actividad planificada.
6. Informar a estudiantes y padres, madres o apoderados sobre los tiempos y tipo de evaluaciones que realizarán.

7. Orientar y guiar el trabajo y aprendizaje de los estudiantes.
8. Efectuar retroalimentación necesaria en el desarrollo del proceso de aprendizaje.
9. Vincularse de manera cordial, promoviendo el respeto en las relaciones que establece con los pares, estudiantes, padres, madres y/o apoderados.
10. Velar por fomentar en sus estudiantes los valores establecidos en el Proyecto Educativo.
11. Monitorear los permisos que da en horas de clases a los/as estudiantes para distintos efectos de manera de tener el control total del quehacer en aula.
12. Propiciar un clima de respeto, evitando cualquier tipo de descalificación, amenazas u otra actitud que afecte al estudiante donde éste se sienta agredido física o psicológicamente.
13. Mantener la disciplina de los estudiantes en el aula, patio, actos, celebraciones etc, interviniendo en caso de observar una actitud inadecuada de cualquier alumno (a) del centro educativo.
14. Velar porque las dependencias que utilizan los/as estudiantes se mantengan en óptimas condiciones de limpieza.
15. Promover, especialmente el profesor jefe, el cumplimiento de los planes de trabajo del curso en el área educativa, social y recreativa, planificados con su directiva en caso de existir, aprobados por el curso a inicio de año.
16. Mediar en la resolución de conflictos de manera individual o grupal según corresponda, estableciendo compromisos y monitoreando su cumplimiento.
17. Guardar lealtad, respeto hacia sus colegas de trabajo buscando la armonía y resguardando el clima institucional, analizando las inquietudes con quien corresponda, evitando rumores malintencionados que en nada ayudan al crecimiento de la institución.
18. Incentivar los aspectos valóricos y la formación transversal en todo su quehacer pedagógico, instando a la reflexión y toma de conciencia de los(as) estudiantes respecto a sus desaciertos y fortalezas.
19. Sintonizar con la cultura de la mirada apreciativa respecto a los(as) estudiantes.
20. Hacerse cargo del proceso pedagógico realizado con responsabilidad, sentido crítico y capacidad proactiva.
21. Tener una relación cordial con los padres, madres y/o apoderados, manteniendo límites que resguarden el respeto.
22. Destacar logros y actitudes que contribuyan al clima organizacional en los(as) estudiantes y asumir actos de mejora con aquellos que requieren intervención.
23. Respetar los horarios de entrevistas con apoderados:

Entrevistador	Cantidad entrevistas mínima
Profesores Jefe horario igual o superior a 40 hrs.	100% del curso
Profesores Jefe 30 a 40 hrs.	80% del curso
Profesores Jefe menor a 30 hrs.	2 al mes (20 Anuales)
Profesores Asignatura	1 al mes (10 anuales)

24. Orientar vocacionalmente a sus alumnos cuando corresponda.
25. Actualizar sus conocimientos y evaluarse periódicamente.
26. Investigar, exponer y enseñar los contenidos curriculares correspondientes a cada nivel educativo establecidos por las bases curriculares y los planes y programas de estudio.

Artículo 28:

Son derechos del Personal Asistente de la Educación:

1. Trabajar en un ambiente tolerante y de respeto mutuo.
2. Ser respetado y valorado por todos los miembros del centro educativo.
3. Utilizar los recursos de los que dispone el centro educativo.
4. Organizarse en asociaciones de personas para lograr fines en el ámbito educativo en relación a la convivencia escolar.
5. Conocer las opiniones de sus jefes directos, aportes u otros relacionados con la evaluación del desempeño en el ámbito de la convivencia escolar.
6. Canalizar sus inquietudes de manera directa y franca.
7. Ser respetado en su orientación ideológica, física y en ningún caso ser discriminado.

Artículo 29:

Son deberes del Personal Asistente de la Educación:

1. Conocer y contribuir al cumplimiento del Proyecto Educativo.
2. Atender a todos los miembros de la comunidad escolar con cortesía, capacidad de escucha y respeto.
3. Canalizar las inquietudes de estudiantes, padres, madres y profesores con quien corresponda según desempeño de su cargo.

4. Actuar con prudencia sobre aquellos aspectos que ameritan ser discutidos y canalizados a sus jefes directos.
5. Resguardar la integridad de los estudiantes en el cuidado de ellos en todo momento durante la jornada escolar.
6. Relacionarse con respeto con los distintos miembros de la comunidad escolar, en ningún caso con descalificaciones, agresión verbal, física o psicológica.
7. Canalizar sus propias inquietudes con quien corresponda, resguardando el clima institucional.

Título III.

REGULACIONES REFERIDAS AL PROCESO DE ADMISIÓN

Artículo 30. SISTEMA DE ADMISIÓN ESCOLAR (S.A.E)

El Colegio Nehuen es un establecimiento educacional particular subvencionado, y de conformidad a la legislación vigente el proceso de admisión se realizará mediante el Sistema de Admisión Escolar, regulado de acuerdo a la ley, sus reglamentos y las orientaciones que sobre la materia dicten las autoridades competentes, normativa que establece las etapas, requisitos y procedimientos que lo componen.

Las fechas de las distintas etapas en que se desarrollará el proceso de admisión escolar son establecidas cada año por el Ministerio de Educación, y se informan a través de la página web www.sistemadeadmisionescolar.cl así mismo como requisitos, lineamientos y selección del proceso de admisión.

Los procesos de admisión, en cualquier momento del año, están regidos por la normativa actual, por lo que NO son administrados directamente en cada establecimiento.

Artículo 31 LIMITACIONES AL PROCESO DE ADMISIÓN

Un/a estudiante que haya sido sancionado con la medida de expulsión o cancelación de matrícula, no podrá postular, o si lo hace no se le permitirá el reingreso al colegio hasta que hayan transcurrido, a lo menos, 3 años fuera del Colegio Nehuen.

Título IV.

NORMAS GENERALES DE FUNCIONAMIENTO QUE REGULAN A LOS/AS ESTUDIANTES.

Párrafo 01.

DEL RECONOCIMIENTO A LOS INTEGRANTES DE LA COMUNIDAD ESCOLAR QUE DE FORMA ESPECIAL CONTRIBUYEN A LA BUENA CONVIVENCIA ESCOLAR

Artículo 32:

Periódicamente se destacarán a los alumnos(as) de la comunidad educativa que contribuyan con sus acciones a fomentar la buena y sana convivencia escolar. Algunas de las formas de reconocimiento son:

1. Un comentario positivo e inmediato por parte del docente o funcionario.
2. Una observación en el libro de clases.
3. Se realizará semestralmente un Acto Público de reconocimiento por curso de los alumnos con:
 - a) ***Mejor rendimiento académico – Esfuerzo y Superación.***
 - b) ***Mejor Compañero (elegido el por sus compañeros de curso).***

Párrafo 02

DE LAS FALTAS, PROCEDIMIENTOS Y SANCIONES.

Artículo 33:

En nuestro centro educativo se entiende como disciplina un conjunto de normas que deben acatarse en pro de una convivencia respetuosa, que permita a los(as) estudiantes desarrollar actitudes que les permita insertarse positivamente en la vida escolar, familiar y social.

Cabe tener presente que las sanciones se encuentran reguladas cumpliendo con los principios de proporcionalidad y gradualidad, guardando estricta relación con la gravedad o reiteración de la falta.

Artículo 34:

En el centro educativo las prácticas formativas y la resolución constructiva de conflictos, tendrán preferencia sobre las acciones disciplinarias. Al elaborar y aplicar las sanciones se velará para que estas sean proporcionales a la falta cometida.

La misión educativa del establecimiento busca que los estudiantes comprendan la necesidad y el significado de las normas.

Artículo 35:

Para que los procedimientos sean claros y justos sin formarse un juicio en forma apresurada, se conocerán todas las versiones del o de las personas involucradas, considerando los hechos, contexto y circunstancias que rodearon la falta (agravantes y atenuantes). En todo procedimiento se deberá respetar el derecho del acusado a ser escuchado, presentar antecedentes y pruebas y realizar descargos en los plazos que se establezcan

Se llevará a cabo un justo y debido proceso, siendo escuchados los argumentos de los involucrados ante una presunta falta. Sin embargo, siempre que exista la posibilidad y la voluntad de las partes y teniendo como principio el conservar la armonía y las cordiales relaciones entre los miembros de la Comunidad, se buscará, como una medida legítima, la conciliación, de manera previa a cualquiera de los pasos

protocolares, para así evitar profundizar en el daño a las relaciones humanas que pudiera resultar como fruto de la ejecución del proceso sancionatorio.

Artículo 36:

Del Procedimiento. Se considerará:

Presunción de inocencia.

Ningún estudiante será considerado culpable; y será el procedimiento de evaluación de faltas, el que determinará los grados de responsabilidad, si correspondiere, ya que todas las personas son inocentes hasta que se compruebe lo contrario.

Derecho a efectuar descargos y apelaciones El estudiante tiene derecho a:

- 1. *Un proceso transparente y justo cuando se le hace responsable de una falta.***
- 2. *Conocer todas las acciones que se desarrollan para investigar el hecho.***
- 3. *Derecho a ser escuchado, a presentar antecedentes y pruebas y presentar descargos***
- 4. *Derecho a apelar o solicitar la reconsideración de la medida cuando lo considere necesario, dentro de los plazos estipulados.***
- 5. *Ser escuchado privilegiando el diálogo con y entre los implicados, ya que esto permitirá la oportunidad de reflexión y aprendizaje para el estudiante y el resto de la comunidad.***

Reclamos:

Todo reclamo hacía la prestación del servicio educativo deberá ser presentado en forma escrita y debidamente registrada en el Libro de reclamos, sugerencias y felicitaciones, debiéndose dar cuenta a algún miembro del equipo directivo, dentro de un plazo de 24 horas, a fin de que inicie la investigación y debido proceso.

Se deberá siempre resguardar la identidad del reclamante y no se podrá imponer una sanción disciplinaria en contra del denunciado, basada únicamente en el mérito de su reclamo.

Artículo 37:

Procedimiento de descargos y apelaciones.

Los estudiantes o miembros de la comunidad que hayan sido denunciados deberán presentar sus descargos o versión de los hechos al momento de ser entrevistados por la persona encargada de llevar la investigación. Junto a ello, podrán presentar las pruebas o antecedentes que estime pertinente.

Para las sanciones aplicadas, que no impliquen las medidas de expulsión o cancelación de matrícula (Serán tratadas en el artículo siguiente), se podrán presentar descargos, dejándose constancia en la hoja de vida del estudiante u otro documento anexo tales como, fichas o carpetas investigativas que den cuenta de las alegaciones y defensas efectuadas por el estudiante respecto a los hechos y sanciones.

Todo estudiante tiene derecho a apelar a las sanciones recibidas dentro del marco del debido proceso.

Para el caso de una falta leve o menos grave el apoderado/a siempre puede apelar en forma verbal o escrita en un plazo de 2 días hábiles contados desde la aplicación de la medida. La apelación deberá ser presentada

ante el Profesor Jefe, Encargado de Convivencia Escolar y/o Inspección General. La notificación de la medida será a través del correo electrónico registrado en nuestra plataforma o en impreso en su libreta de comunicaciones. La apelación será resuelta en el plazo de 2 días hábiles.

En el caso que la sanción corresponda a una falta grave o muy grave el apoderado junto al estudiante deberá presentar su apelación por escrito en un plazo de 3 días hábiles desde la notificación por escrito de la medida, aportando los antecedentes necesarios para su reconsideración. La apelación deberá ser presentada ante la Dirección, quien dará a conocer la resolución definitiva en un plazo máximo de 3 días hábiles.

Contra la resolución de la Dirección, no procederá recurso alguno.

Artículo 38:

La expulsión o cancelación de matrícula de un estudiante por problemas o faltas conductuales es considerado como una medida extrema, y se aplica en aquellos casos en que, habiendo agotado todos los procedimientos exigidos por el Reglamento Interno de Convivencia del Establecimiento, el estudiante persiste en su mal comportamiento.

Artículo 39:

Aspectos previos al inicio del procedimiento de expulsión o de cancelación de matrícula:

Previo al inicio del procedimiento de expulsión o de cancelación de matrícula, el Director junto al Equipo de Convivencia Escolar deberá haber presentado a los padres, madres o apoderados, lo siguiente:

- Señalar a los apoderados los problemas de conducta de su pupilo.
- Advertir de la posible aplicación de sanciones al estudiante y su apoderado.
- Implementar a favor del estudiante las medidas de apoyo pedagógico o psicosocial.

a. La expulsión o cancelación de matrícula será aplicada por el Director del centro educativo.

b. La decisión y sus fundamentos serán notificada por escrito al estudiante afectado y a su apoderado, quienes podrán pedir por escrito la reconsideración de la medida dentro de 15 días de su notificación, ante la misma autoridad.

c. El Director resolverá la apelación previa consulta al Consejo de Profesores. El Consejo deberá pronunciarse por escrito, debiendo tener a la vista los informes técnicos psicosociales pertinentes y que se encuentren disponibles.

d. La resolución será informada de forma verbal en reunión con el apoderado en un máximo de 10 días a contar del día en que se presentó esta apelación, quedando registro escrito en Dirección y entregándose copia de ello.

e. Cabe tener presente que previo a la aplicación de la sanción, el(la) estudiante y el apoderado tendrán derecho a efectuar todas las alegaciones y descargos que estime conveniente.

En aquellos casos en que se afecte gravemente la convivencia escolar, entendiéndose por ello, los actos cometidos que causen daño a la integridad física o Psíquica de cualquiera de los miembros de la comunidad educativa o de terceros que se encuentren en las dependencias de los establecimientos, tales como agresiones de carácter sexual (debidamente acreditadas, procesadas y conducidas de acuerdo al protocolo

correspondiente), agresiones físicas que produzcan lesiones, uso, porte, posesión y tenencia de armas o artefactos incendiarios, así como también los actos que atenten contra la infraestructura esencial para la prestación del servicio educacional. El director deberá notificar la decisión de suspender al estudiante, junto a sus fundamentos, por escrito al estudiante afectado y a su madre, padre o apoderado, según corresponda.

Notificada la medida de expulsión o cancelación de matrícula el Establecimiento informará a la Superintendencia de Educación en el plazo de 5 días contados desde la aplicación de la medida.

En todo momento al aplicar las medidas de expulsión o cancelación de matrícula se respetarán los principios de proporcionalidad y no discriminación arbitraria, regulados en este Reglamento.

Artículo 40:

Se considerarán los siguientes criterios orientadores al momento de determinar la sanción a aplicar:

- a) *La edad, la etapa de desarrollo y madurez de las partes involucradas.***
- b) *La naturaleza, intensidad y extensión del daño causado.***
- c) *La naturaleza, intensidad y extensión de la agresión por factores como:***
 - La pluralidad y grado de responsabilidad de los agresores o causantes;
 - El carácter vejatorio o humillante del maltrato o en su consecuencia;
 - Actuar en anonimato, con una identidad falsa u ocultando el rostro;
 - Haber obrado a solicitud de un tercero o bajo recompensa;
 - Agredir a un profesor o funcionario del centro educativo;
- d) *El abuso de una posición superior, ya sea física, moral, de autoridad u otra;***
- e) *La discapacidad o indefensión del afectado.***
- f) *Vulneración del Derecho a la Honra en casos de maltrato y/o cyberbullying.***

Artículo 41:

Serán considerados atenuantes de la falta:

- a) *Reconocer inmediatamente la falta, estar arrepentido y aceptar las consecuencias de ésta.***
- b) *Inmadurez física, social y/o emocional del estudiante responsable de la falta, debidamente conocida y acreditada por especialistas.***
- c) *La inexistencia de faltas anteriores a la buena convivencia.***
- d) *Actuar en respuesta a una provocación y/o amenaza por parte de otros.***
- e) *Haber realizado, por iniciativa propia, acciones reparatorias a favor del estudiante afectado del centro educativo.***

Artículo 42:

Serán considerados agravantes de la falta:

- a) Actuar con intencionalidad o premeditación.**
- b) Inducir a otros a participar o cometer una falta.**
- c) Abusar de una condición superior, física o cognitiva por sobre el afectado.**
- d) Ocultar, tergiversar u omitir información durante alguna instancia de investigación de la falta.**
- e) Inculpar a otro u otros por la falta propia cometida.**
- f) Cometer la falta ocultando la identidad.**
- g) No manifestar arrepentimiento.**
- h) Comportamiento negativo anterior del responsable;**
- i) Cometer la falta pese a la existencia de una mediación o acuerdos de mejoras de conductas previas.**
- j) Impactar negativamente en la Comunidad Escolar.**

Artículo 43:

Se considerarán las siguientes medidas pedagógicas, reparatorias, de apoyo pedagógico o psicosocial. Lo anterior, sin perjuicio de lo dispuesto en el artículo 46:

Las medidas de apoyo pedagógico o psicosocial pueden ser realizadas por:

- a. Profesor jefe y/o Profesor asignatura**
- b. Inspector General.**
- c. Encargado de Convivencia Escolar.**
- d. Coordinador Académico**

En algunas ocasiones estas estrategias necesitan ser realizadas por equipos multidisciplinarios. En otras oportunidades deben ser solicitadas a instituciones externas al establecimiento como redes de apoyo, consultorios de salud, OPD u otros.

De esta manera, la finalidad de estas medidas son la búsqueda de soluciones a las problemáticas que impiden que un estudiante se desarrolle de forma integral. Con su aplicación se espera que el estudiante:

- a. Desarrolle el sentido de responsabilidad respecto de sus deberes.**
- b. Aprenda a resolver conflictos de manera dialogante y pacífica.**
- c. Reconozca las consecuencias de su actuación.**
- d. Repare la situación generada.**

Las medidas de apoyo pedagógico o psicosocial no son consideradas sanciones, por lo tanto, pueden ser aplicadas en su propio mérito o en forma complementaria a las sanciones.

Dentro de las medidas de apoyo pedagógico y/o psicosocial se encuentran:

a) Diálogo personal y/o grupal pedagógico y correctivo: Consiste en un diálogo que busca hacer reflexionar al estudiante respecto de actitudes y/o acciones realizadas y que atenten contra la buena convivencia escolar. Procede cuando el estudiante manifiesta actitudes o conductas que perturban el ambiente de aprendizaje, las relaciones humanas o no respeta las normas establecidas.

b) Citación de apoderados para su conocimiento y solicitud de trabajo en conjunto: Cuando la falta en que ha incurrido el estudiante requiere de un trabajo de apoyo en conjunto entre el establecimiento y su familia, se citará al apoderado con el objetivo de informar de las faltas cometidas por el estudiante, conocer los antecedentes que pueda aportar la familia y tomar acuerdos respecto de las medidas a favor del estudiante que deberán aplicarse tanto en su hogar como en el establecimiento.

c) Medidas de reparación del daño causado: Cuando producto de la falta cometida por un estudiante, éste haya causado daño a otro miembro de la comunidad educativa, al mobiliario o los espacios del colegio, se le guiará para que luego del proceso de reflexión necesario realice acciones que busquen reparar el daño causado. De esta forma las medidas reparatorias consideran gestos y acciones que el estudiante responsable puede tener con la persona agredida y que acompañan el reconocimiento de haber infringido un daño. Estas acciones deben restituir el daño causado y surgir del diálogo, del acuerdo y de la toma de conciencia del daño ocasionado, no de una imposición externa, ya que perdería el carácter formativo. Las medidas de reparación pueden ir desde las disculpas privadas, públicas, la restitución de un bien, la devolución de un bien y otras, siempre manteniendo el principio de proporcionalidad con el daño causado. En la resolución, se deberá especificar las medidas de reparación adoptadas a favor del afectado, si hay mérito para ello, así como la forma en que se supervisará su efectivo cumplimiento.

d) Servicios en beneficio de la comunidad: Cuando producto de la falta cometida por un estudiante, éste haya causado daño a la comunidad educativa, se le guiará para que luego del proceso de reflexión necesario realice acciones que busquen reparar el daño causado a través de su esfuerzo personal. Estas acciones deberán restituir el daño causado y surgir del diálogo, del acuerdo y de la toma de conciencia del daño ocasionado, no de una imposición externa, porque perderían el carácter formativo. Implican la prestación de un servicio a favor de la comunidad que ha sido dañada, manteniendo la proporcionalidad con el daño causado. Estos servicios pueden consistir en ordenar o limpiar algún espacio del establecimiento como patios, pasillos, gimnasio, comedor de estudiantes, sala; mantener el jardín, ayudar en el recreo a cuidar a los estudiantes de menor edad, ordenar materiales en la biblioteca, laboratorios, ser ayudante de un profesor en la realización de una o más clases, según sus aptitudes, clasificar textos en biblioteca según su contenido, apoyar a estudiantes menores en sus tareas, entre otros.

e) Toma de conciencia de los efectos causados por su conducta. Mediante la presentación de un ensayo, exposición o iniciativa afín a los integrantes de la comunidad educativa sobre el tema en cuestión.

f) Talleres con estudiantes: Corresponde a acciones realizadas por el Equipo multidisciplinario del establecimiento, donde en forma grupal se

traten temas que busquen enseñar a los estudiantes herramientas para enfrentar en forma adecuada situaciones que estén viviendo a nivel de curso y que puedan afectar la buena convivencia escolar. A modo ejemplar se pueden señalar en este sentido talleres para el abordaje pacífico de la resolución de conflictos, control de impulsos, tolerancia a la frustración, respeto a la diversidad, entre otros.

g) Talleres con padres, madres y/o apoderados(as): Corresponde a acciones realizadas por el multidisciplinario del establecimiento, donde en forma grupal se traten temas que busquen enseñar a los padres, madres y/o apoderados(as) herramientas para apoyar y enseñar la buena convivencia escolar desde el hogar. A modo ejemplar se pueden señalar en este sentido talleres parentales para desarrollar en los estudiantes el respeto, responsabilidad, resolución pacífica de conflictos, autonomía, entre otros.

h) Seguimiento y acompañamiento: Una vez aplicadas las medidas pedagógicas de diálogo, ya sea personal o grupal y citación a apoderados y existiendo aún una necesidad por parte del estudiante de apoyo, entonces los profesores acompañantes y/o de asignatura podrán derivar al estudiante para que sea apoyado por el Equipo de convivencia escolar, quienes abordarán la situación del estudiante a partir de un plan de acción que contenga las gestiones que se estimen necesarias para apoyarle en su aprendizaje social. De esta forma se espera que el estudiante adquiera herramientas que le permitan relacionarse con su entorno en base al respeto y aportando a la sana convivencia escolar.

i) Derivación a redes de apoyo externas: Cuando corresponda, el equipo de convivencia escolar previa información a la Dirección, podrá derivar los antecedentes del estudiante a redes externas de apoyo, tales como oficinas comunales de protección de derechos (OPD), CESFAM, entre otros similares. Todas las derivaciones a redes externas serán monitoreadas desde el Equipo psicosocial a objeto de apoyar desde el entorno escolar las acciones que se estén aplicando a favor del estudiante. Solicitud a los padres, madres y/o apoderados(as) de atención de especialistas: Sin perjuicio de las propias acciones que el establecimiento esté en condiciones de realizar a favor del estudiante en forma interna y de aquellas que pueda solicitar a redes externas, estudiante y su apoderado.

Las presentes medidas podrán ser aplicadas para las faltas leves, menos graves, graves y muy graves.

Artículo 44:

En el caso de que proceda, se establecen como proceso de acompañamiento

El Centro Educativo, en la generalidad de los casos y en la medida de su capacidad, implementará un proceso de acompañamiento al estudiante a través de medidas como la conversación personal, el recordatorio del compromiso adquirido, la solicitud de reparar faltas o pedir disculpas, la entrevista con el apoderado, ejecución de acciones acordadas, pretendiéndose con ello un cambio positivo.

El proceso de acompañamiento será iniciado y liderado por el/la Profesor/a Jefe cuando considere que una conducta es reiterada e interfiere en la convivencia escolar o transgrede este Reglamento. Se recopilan y analizan de los antecedentes y se implementan las acciones respectivas según el caso. También otros

miembros de la institución como: Coordinadora académica, Encargado de Convivencia, etc., pueden participar activamente en propiciar instancias de diálogo, reparación, compromisos, etc., en pos de la solución armónica y pacífica del conflicto.

Artículo 45:

Procedimiento de Investigación

Es una herramienta destinada a establecer los hechos que podrían constituir una infracción grave o muy grave.

El Procedimiento consta de los siguientes pasos:

1) El Encargado de Convivencia, o la persona a quien designe, efectuará la investigación y deberá tomar acta, determinando además si la situación se enmarca en alguno de nuestros protocolos. La Investigación se deberá desarrollar de acuerdo con los protocolos determinados, o bien, en un plazo no superior a los 10 días hábiles, escuchando principalmente a los estudiantes involucrados, tanto al afectado o víctima como al denunciado y otorgándoles la posibilidad de entregar su versión de los hechos, los descargos que estime pertinentes y de presentar las pruebas y antecedentes necesarios para su defensa.

2) Se resguardará que durante el periodo en que se desarrolle la investigación no exista divulgación de información que pueda afectar los derechos de las personas investigadas.

3) Se investiga la forma y alcances en que ocurrieron los hechos.

4) En el evento que se efectúen entrevistas individuales:

- Se tomará acta.
- El acta será leída, impresa y firmada, durante la entrevista, no pudiendo añadirse información adicional alguna una vez dada por finalizada la misma.

5) Se elaborará un informe que deberá ser emitido en un plazo no superior a los 5 días hábiles posteriores al término de la investigación y que deberá contener los siguientes elementos: lista de entrevistados, fecha, descripción de hechos, descargos y pruebas aportados por las partes involucradas, conclusiones de quienes realizan la investigación y sugerencias para proceder según reglamento de convivencia, considerando agravantes y atenuantes. Adjuntar todas las evidencias, actas originales, formatos de entrevistas y firmas de confidencialidad de quienes investigaron, así como de quienes fueron entrevistados.

6) La medida a aplicar se notificará dentro de 3 días hábiles contados desde la entrega del informe indicado en el número anterior.

7) Apelación o reconsideración de la medida en los plazos estipulados en el presente Reglamento

Quiénes realizan la investigación, tienen prohibición total de emitir comentario y/o juicio público de aquello que conocieron durante o después del proceso.

Artículo 46:

DE LAS MEDIDAS PEDAGÓGICAS, PSICOSOCIALES Y SANCIONES EDUCATIVAS.

Se detallan las medidas pedagógicas, psicosociales y sanciones educativas que eventualmente se aplicarán. El objetivo de ellas es dar una oportunidad al alumno(a) para que tomando conciencia de ella, tenga la oportunidad de rectificar su conducta. Estas irán por lo general incrementándose, aunque situaciones extremas puedan llevar a aplicar algunas de ellas de manera directa. Cabe tener presente lo dispuesto en el artículo 43.

Las medidas y sanciones serán:

- 1. *Derivación con el Encargado de Convivencia Escolar.***
- 2. *Derivación a Orientación.***
- 3. *Derivación profesional externa en caso que lo requiera.***
- 4. *Amonestación verbal.***
- 5. *Citación del apoderado***
- 6. *Firma de compromiso del estudiante.***
- 7. *Derivación al OPD.***
- 8. *Suspensión, la cual puede ser de distintos tipos:***

a) Suspensión Interna del estudiante de la jornada de clases, con asistencia al centro educativo en la misma jornada debiendo desarrollar trabajos comunitarios, formativos o pedagógicos, permaneciendo en el centro educativo.

b) Suspensión de clases por un día y un máximo de cinco días. La suspensión de clases puede realizarse hasta por cinco días hábiles en caso de que la falta lo amerite. Este período se podrá prorrogar por 5 días más, en aquellos casos debidamente calificados.

c) Suspensión de participar en actividades extraprogramáticas, ceremonias, eventos o cualquier otro acontecimiento de la comunidad escolar.

9. Condicionalidad simple.

Es una sanción comunicada, avalada por dirección o inspectoría general, por el docente o alguien del equipo directivo en forma escrita, al apoderado donde se le hace ver los problemas de conducta que ha tenido su pupilo y para los cuales requiere remediarles. Se revisa la mantención o levantamiento de la medida al finalizar cada semestre por parte del Consejo de Profesores.

10. Condicionalidad extrema.

Es una sanción comunicada por el director (acompañado por el encargado de convivencia), en forma escrita, al apoderado donde se le hace ver los problemas de conducta que ha tenido el pupilo, y que arriesga su continuidad en el centro educativo. esta sanción es decidida por la dirección, En la carta se deben definir claramente las razones que ameritan la adopción de esta medida, los momentos en que se evaluarán los avances del estudiante respecto de los compromisos asumidos y una fecha cierta de levantamiento de la medida si la evaluación es positiva. la condicionalidad de matrícula siempre se revisa al final de cada semestre, independiente de la fecha en la cual se haya aplicado, por parte del Consejo de Profesores.

11. Cancelación de matrícula para el año escolar siguiente.

Se aplicará en aquellos casos en que habiendo agotado todos los procedimientos exigidos por el Reglamento de Convivencia, el estudiante persista en problemas que afecten la convivencia escolar de acuerdo a lo dispuesto en artículos 38, 39 y 58

12. Expulsión.

Es una medida extrema, que se aplica si existe peligro real para la integridad física o psicológica de alguno de los miembros de la comunidad educativa, de acuerdo a lo dispuesto en artículos 38, 39 y 58.

Dependiendo de los hechos y estudiantes involucrados, el colegio podrá solicitar al Apoderado que su pupilo no sea enviado al establecimiento durante el periodo que dure la recopilación de antecedentes, no como una medida disciplinaria, sino como una forma de resguardar la integridad física y psicológica de los afectados.

Sin perjuicio de lo anterior, los niños y niñas que cursen los niveles de educación parvularia no podrán ser objeto de sanciones por infracciones a la convivencia, sino que se adoptarán medidas pedagógicas o formativas orientadas a desarrollar progresivamente en éstos empatía para la resolución de conflictos y comprensión de normas.

Artículo 47:

FALTA(S) LEVE(S): Son aquellas actitudes, comportamientos y/o transgresiones de común ocurrencia y que no tienen consecuencias mayores, pero no contribuyen al buen ambiente de trabajo escolar.

Son consideradas faltas leves las siguientes acciones y/o actitudes:

- a. No usar uniforme del Establecimiento, cuyo uso se encuentra previamente establecido en el artículo 12 del presente Reglamento.
- b. Evidenciar una deficiente presentación personal.
- c. No poner atención o tener una actitud indiferente en clases.
- d. Desobedecer instrucciones.
- e. No mostrar cualquier tipo de comunicación al apoderado.
- f. No traer comunicación y/o autorización firmada por el apoderado.
- g. No portar su cuaderno de comunicaciones.
- h. Ingerir alimentos de cualquier tipo en clases o actividades del centro educativo (actos cívicos, exposiciones, etc.)
- i. Ensuciar pasillos, salas de clases y otras dependencias.
- j. Atrasos tanto al inicio como durante el desarrollo de la jornada escolar.

Artículo 48:

Al incurrir el estudiante en una falta leve, se establecerá el siguiente procedimiento:

1. Cuando la conducta se manifiesta de manera inicial, el funcionario del establecimiento que la observe, hará notar al estudiante de manera verbal, el incumplimiento de la norma de convivencia, recordándole lo que al respecto establece el presente reglamento, con lo cual se instará a un cambio de actitud por parte del estudiante. Además, se brindará un espacio en donde el estudiante tenga el derecho a comentar los motivos que lo llevaron a cometer dicha falta.
2. Una vez realizada la amonestación verbal, se consignará por escrito en el registro de desarrollo personal u Observación en el libro de clases digital la conducta observada, en torno al incumplimiento de la norma de convivencia, cuidándose de realizar una precisa descripción de lo acontecido, de manera objetiva y sin juicios de valor.
3. En caso de que el estudiante agrave la falta cometida con una actitud reactiva agresiva, sin motivo justificado, se le solicitará que dé cuenta de su comportamiento a Inspectoría General o Coordinación académica, para ello, el docente solicitará la presencia del Asesor de convivencia a la sala de clases.
4. Considerando los pasos previos de amonestación verbal, registro escrito en hoja de observaciones y toda vez que alguna de estas faltas se manifieste de manera reiterada o con alguna agravante conductual, se procederá a informar al apoderado, citarlo mediante comunicación escrita y aplicar , dependiendo de la naturaleza de la falta, trabajo comunitario o académico que se disponga para su reflexión en relación al daño realizado, consignando los términos en forma escrita de dicha sanción ejemplificadora y siempre con acuerdo del apoderado.

Artículo 50:

FALTA(S) MENOS GRAVE(S): Son aquellas actitudes, comportamientos y/o transgresiones que afectan la convivencia escolar, repercutiendo en menor medida en los integrantes de la comunidad.

Son consideradas faltas menos graves las siguientes acciones y/o actitudes:

1. No justificar la ausencia o no presentación a clases, talleres, evaluaciones y trabajos.
2. Interrumpir o perturbar el desarrollo de clases con actos como: bulla, lanzar objetos, molestar a compañeros(as), pasearse o no trabajar.
3. Realizar ventas de dulces u otros productos que no estén autorizados por parte de la Dirección.
4. No tomar apuntes o negarse a trabajar en clase.
5. No presentar materiales y útiles necesarios para el cumplimiento de sus deberes escolares.
6. No cumplir con sus deberes escolares: tareas, lecciones, disertaciones o trabajos.
7. No respetar las normas de seguridad de las dependencias del centro educativo e ingresar a ellas sin autorización.
8. Manifestaciones amorosas con contacto físico entre estudiantes dentro y en el frontis del establecimiento.
9. Dormir en clases (Revisar su estado de salud).
10. Concurrir con elementos tecnológicos al a la clase: MP4, celulares, audífonos, cámaras, juegos, videos, etc.

11. Acceder sin autorización a redes sociales, YouTube, Tik Tok, entre otras páginas web de entretenimiento en la sala de computación u otro medio electrónico en horario de clases.
12. Decir groserías o utilizar un lenguaje soez.
13. Reincidencias de faltas leves de la misma falta (3 de la misma falta durante el año escolar).

Artículo 51:

Al incurrir el estudiante en una falta menos grave, se establecerá el siguiente procedimiento:

1. Cuando la conducta se manifiesta de manera inicial, el funcionario del establecimiento que la observe, hará notar al estudiante de manera verbal, el incumplimiento de la norma de convivencia, recordándole lo que al respecto establece el presente reglamento, con lo cual se instará a un cambio de actitud por parte del estudiante. Además, se brindará un espacio en donde el estudiante tenga el derecho a comentar los motivos que lo llevaron a cometer dicha falta.
2. Una vez realizada la amonestación verbal, se consignará por escrito en el registro de desarrollo personal u Observación en el libro de clases digital la conducta observada, en torno al incumplimiento de la norma de convivencia, cuidándose de realizar una precisa descripción de lo acontecido, de manera objetiva y sin juicios de valor.
3. En caso de que el estudiante agrave la falta cometida con una actitud reactiva agresiva, sin motivo justificado, se le solicitará que dé cuenta de su comportamiento a Inspectoría General o Coordinación académica, para ello, el docente solicitará la presencia del Asesor de convivencia a la sala de clases.
4. Se informará a los padres del estudiante de su infracción por medio de su cuaderno de comunicaciones o correo electrónico informado al momento de la matrícula, para que esté al tanto de la situación, solicitando compromisos para mejorar el clima escolar.
5. Considerando los pasos previos de amonestación verbal, registro escrito en hoja de observaciones y toda vez que alguna de estas faltas se manifieste de manera reiterada o con alguna agravante conductual, se procederá a informar al apoderado, citarlo mediante comunicación escrita y aplicar , dependiendo de la naturaleza de la falta, trabajo comunitario o académico que se disponga para su reflexión en relación al daño realizado, consignando los términos en forma escrita de dicha sanción ejemplificadora y siempre con acuerdo del apoderado. En dicha citación se firmará carta de compromiso, declarando solicitudes al comportamiento del estudiante.

Artículo 53:

FALTA GRAVE: Son aquellas actitudes, comportamientos y/o transgresiones que afectan negativamente la convivencia en una gran intensidad.

Son consideradas faltas graves las siguientes acciones y/o actitudes:

1. No entregar, ocultar o destruir las comunicaciones y/o citaciones emanadas del Establecimiento a padres o apoderados.
2. No acatar normas y órdenes dadas por el personal del centro educativo: directivos, docentes, asistentes de la educación, etc.

3. Desacato a la autoridad dentro y fuera de la sala de clase.
4. No ingresar a clases estando en el centro educativo o salir de la sala sin autorización.
5. Adoptar una actitud negativa o negarse a cumplir una evaluación estando presente.
6. Falta a la honestidad, obteniendo o dando información, antes, durante o después de la aplicación de un instrumento evaluativo; incluso mediante el uso de cualquier dispositivo electrónico.
7. Falsificar firmas y/o comunicaciones de los apoderados o de los miembros de la comunidad.
8. Prestar tareas y/o trabajo para que sean presentados por otros.
9. Presentar tareas y/o trabajos realizados por otros.
10. Ser irrespetuoso en actos cívicos, culturales, religiosos y/o con emblemas patrios.
11. Dar mal uso o dañar cualquier tipo de material, equipos o recursos que están al servicio del aprendizaje.
12. Salir del centro educativo antes del término de la jornada de clases, sin la autorización correspondiente.
13. Agresiones físicas.
14. Pelear al interior del Establecimiento o fuera de éste.
15. Proferir insultos o groserías, hacer gestos groseros o amenazantes u ofender a cualquier miembro de la comunidad educativa.
16. Fumar cigarrillos, cigarros electrónicos, vapors o similares al interior del centro educativo, en el frontis del mismo o en cercanías mientras el estudiante este desarrollando actividades relacionadas con el establecimiento.
17. Hacer necesidades físicas de forma intencionada en lugares inapropiados.
18. Abandonar el centro educativo, antes del término de la jornada regular sin autorización.
19. Fugarse individual o colectivamente dentro del centro educativo (cimarra interna)
20. Inasistencia a clases, sin estar en su casa, cometiendo engaños a su apoderado o a funcionarios del centro educativo
21. Deteriorar materiales de funcionarios, o útiles escolares y pertenencias de otros compañeros
22. Poner en peligro la integridad propia y la de otros miembros de la comunidad, desobedeciendo las instrucciones en actividades académicas, extracurriculares y/o extra- programáticas.
23. Desacato de instrucciones en planes de evacuación.
24. Manipular o activar sin la debida indicación, elementos de protección y prevención de siniestro, como por ejemplo: Extintores, red húmeda, timbre, red eléctrica, etc.
25. Comportarse de manera incorrecta en la vía pública y/o en medios de Transporte, que tengan repercusiones para la comunidad educativa o que involucren a otros miembros de ésta tales como: peleas en grupo, consumo de alcohol o drogas, rayado o destrucción de bienes públicos o privados.

26. Acceder a material inadecuado como por ejemplo pornografía, violencia excesiva, etc, en la sala de computación, tablet, celular o cualquier otro medio electrónico o escrito en el centro educativo.
27. Destruir materiales o pertenencias de sus compañeros(as) y/o funcionarios(as).
28. Reincidencias en Faltas menos graves (3 de la misma falta durante el año escolar).

Artículo 54:

Al incurrir el estudiante en una falta grave, se procederá realizar el siguiente procedimiento:

1. Cuando la conducta se manifieste de manera inicial, el funcionario del establecimiento que la observe, hará notar al estudiante de manera verbal, el incumplimiento de la norma de convivencia, recordándole lo que al respecto establece el manual de convivencia escolar, como así también, los pasos o acuerdos previos, si es pertinente a la falta cometida, con lo cual se instará a un cambio de actitud por parte del estudiante.
2. Se permitirá un espacio en donde el estudiante tenga el derecho a verbalizar los motivos que lo llevaron a cometer dicha falta, y según esto, se consignará por escrito y en el registro escolar del estudiante, la conducta observada en torno al incumplimiento de la norma de convivencia, cuidándose de realizar una precisa descripción de lo acontecido, siendo objetivo y sin juicios de valor.
3. Seguidos los pasos anteriores y en caso de que el estudiante agrave la falta cometida con una actitud reactiva desafiantes-agresivas, sin motivo justificado, se le solicitará abandono del aula, lo que será informado por algún estudiante para que sea acompañado por un/a asistente de la educación o alguien del equipo de gestión.
4. Cada falta grave ameritará citación al día siguiente del apoderado por parte de quien observe la falta, quien deberá asistir al establecimiento con el propósito de tomar conocimiento de la situación y definir las responsabilidades frente a los hechos. Dicha entrevista deberá quedar detalladamente descrita en el registro de observaciones en el libro digital, incluyéndose los acuerdos tomados con el apoderado, lo que será ratificado con la firma de éste, toda vez que haya tenido la oportunidad de realizar los descargos pertinentes en un clima de respeto, tanto hacia su hija/o, como así también hacia el funcionario que lo atiende.
5. Considerando el procedimiento genérico para las faltas establecidas como graves en este artículo y mediando con particular importancia una orientadora conversación con los estudiantes implicados en este tipo de faltas, la sanción que se aplicará en estos casos, es la suspensión de quienes resulten involucrados desde uno a tres días, con el propósito de que se genere en ellas/os, junto a sus familias, un proceso de reflexión que permita abordar, al retornar los estudiantes a clases, un espacio de conversación en donde establecer los compromisos pertinentes, considerando las particulares características de los comportamientos explicitados en la falta. Además, en dichos días de suspensión, el equipo directivo, con posible consulta al consejo de profesores, analizarán la connotación e impacto de la falta cometida, a título de determinar el siguiente nivel de sanción y/o medidas reparatorias.

Artículo 55:

FALTA MUY GRAVE: Actitudes, comportamientos y/o transgresiones que dañan gravemente la convivencia escolar.

Son consideradas faltas muy graves las siguientes acciones y/o actitudes:

1. Amenazar a cualquier miembro de la comunidad educativa ya sea de manera verbal, física o psicológica de forma presencial o a través de redes sociales.
2. Agredir gravemente a cualquier miembro de la comunidad educativa ya sea de manera verbal, física o psicológica de forma presencial o a través de redes sociales.
3. Bullying (hostigamiento escolar) a otros alumnos que afecte gravemente la convivencia escolar.
4. Grabar, exhibir, transmitir o difundir por medios cibernéticos cualquier, imagen o conducta de maltrato escolar y/o reñidas con la moral que provoquen menoscabo a cualquier integrante de la comunidad educativa.
5. Ejecutar acciones que provoquen destrozos, daños, peligro de la integridad física de los miembros de la comunidad educativa.
6. Participar de actos vandálicos dentro o fuera del Colegio.
7. Portar cualquier tipo de armas, ya sean de fuego o no, objetos punzantes, cortantes o contundentes, ya sean genuinos o con apariencia de ser reales, aun cuando se haya o no hecho uso de ellos.
8. Provocar, participar y/o encubrir riñas entre estudiantes tanto en el interior como en el exterior del establecimiento.
9. **Destrozar el mobiliario o la infraestructura del establecimiento educacional.**
10. Realizar conductas de exhibicionismo, físicas o visuales, al interior del Colegio.
11. Alterar el contenido o dañar libros de clases, sistema computacional o cualquier otra documentación del establecimiento.
12. Ingresar, portar, consumir o vender bebidas alcohólicas, drogas, estupefacientes, psicotrópicos, psicofármacos o cualquier otro ilícito o encontrarse bajo sus efectos, ya sea al interior del establecimiento educacional o en actividades organizadas, coordinadas, patrocinadas o supervisadas por este.
13. Sustraer o ser cómplices de sustracción de objetos, especies y/o dinero del establecimiento o de alguno(s) de sus integrantes.
14. Realizar acosos o ataques de connotación sexual, conductas reñidas con la moral.
15. Manifestaciones de carácter sexual explícitas.
16. Acceder a instrumentos o resultados evaluativos, mediante la sustracción de manera fraudulenta.
17. Sustraer, adulterar y/o compartir claves de acceso de sistemas de gestión o seguridad del centro educativo.
18. Todo acto de violencia de género que resulte, o pueda tener como resultado un daño físico, sexual o psicológico para la mujer, inclusive las amenazas de tales actos, la coacción o la privación arbitraria de libertad, tanto si se producen en la vida pública como en la privada.
19. Reincidir en las faltas graves (3 de la misma falta durante el año escolar)

Artículo 56:

Al incurrir el estudiante en una falta muy grave, se procederá a aplicar el siguiente procedimiento:

1. Cuando la conducta se manifieste de manera inicial, el funcionario del establecimiento que la observe, hará notar de manera verbal, el incumplimiento de la norma de convivencia recordando lo que al respecto establece el manual correspondiente.
2. Posteriormente, la situación será derivada al encargado de convivencia escolar, quien realizará la investigación pertinente, considerando las versiones de todas aquellas personas que se determinen como implicadas.
3. A continuación, se consignará por escrito en el libro de clases digital a todos quienes resulten involucrados, la participación que tuvieron en los hechos, toda vez que los descargos de estos se hayan realizado.
4. Considerando la envergadura de las faltas, y seguidos los pasos anteriores, se citará de inmediato a los apoderados, para informar lo ocurrido con el propósito de tomar conocimiento de la situación y definir las responsabilidades frente a los hechos. Dichas entrevistas deberán quedar detalladamente descritas en el registro escolar de los estudiantes, lo que será ratificado con la firma de éstos, toda vez que hayan tenido la oportunidad de realizar los descargos pertinentes en un clima de respeto, tanto hacia sus hijos, como hacia el funcionario que lo atiende.
5. Considerando el procedimiento genérico para las faltas establecidas como graves en este artículo y mediando con particular importancia una orientadora conversación con los estudiantes implicados en este tipo de falta, la sanción que se aplicará en estos casos, es la suspensión de quienes resulten involucrados desde tres a cinco días, con el propósito de que se genere en ellas/os junto a sus familias, un proceso de reflexión que permita abordar al retornar los estudiantes a clases un espacio de conversación en donde establecer los compromisos pertinentes, considerando las particulares características de los comportamientos explicitados en la falta. Además, en dichos días de suspensión, el equipo directivo con posible consulta al consejo de profesores, analizarán la connotación e impacto de la falta cometida, a título de determinar el siguiente nivel de sanción.
6. Esclarecidos los hechos, la unidad educativa emprenderá las acciones de reparación hacia el/la o las/los estudiantes afectados, en acuerdo con los apoderados, lo que será especificado considerando las particulares características, tanto de lo ocurrido como del proceso realizado.
7. Excepcionalmente, en relación con el punto 9 de las faltas muy graves, se exigirá, como medida reparatoria, luego de una evaluación e indagación, el reintegro total o parcial de lo afectado. Sumado a esto se establecerán medidas formativas que promuevan el respeto a los espacios comunes y la propiedad privada.
8. Podrán existir medidas reparatorias en caso de ser necesario para todas las tipificaciones de faltas.

Artículo 57:

En aquellos casos en que exista reiteración en las conductas; o que una conducta afecte gravemente la convivencia escolar; o que exista peligro para la integridad física o psicológica de alguno de los miembros de la comunidad educativa, se aplicará la sanción de expulsión o no renovación de matrícula, según corresponda. En virtud de ello, se podrá atenuar la aplicación del procedimiento establecido en el artículo 39 en lo referido a haber señalado al padre, madre o apoderado los problemas de conducta; haber

advertido de la posible aplicación de sanciones y haber implementado a favor del/la estudiante las medidas de apoyo pedagógico o psicosocial.

Artículo 58:

A aquellos estudiantes que hayan sido sancionados con la medida de condicionalidad simple o extrema y que, por dicho motivo, hayan tenido que suscribir acuerdos de trabajo entre el estudiante/apoderado y el Colegio, se reconocerá la superación de las conductas, motivo por el cual, se revisará al término de cada semestre la situación y se podrá rebajar la medida de condicionalidad extrema a la simple o quedará sin condicionalidad.

Lo anterior, quedará debidamente registrado en la hoja de vida, que deberá ser firmada por el estudiante y el apoderado, adicionalmente se suscribirá un acta denominada de superación de conducta.

Párrafo 03

OBLIGACIÓN DE DENUNCIA DE DELITOS.

Artículo 59:

Ante la ocurrencia de hechos que, por acción u omisión, sean constitutivos de delito y afecten a uno o a más miembros de la comunidad educativa (directivos, docentes, asistentes de la educación, padres y/o apoderados y estudiantes), se deberá denunciar ante Carabineros de Chile, Policía de Investigaciones, las Fiscalías del Ministerio Público o los tribunales competentes, dentro del plazo de 24 horas desde que se tome conocimiento del hecho, sin perjuicio de lo dispuesto en los artículos 175 letra e) y 176 del Código Procesal Penal.

Esta acción la debe llevar a cabo la persona que observa el delito, apoyado por el Encargado(a) de Convivencia Escolar o la Dirección del centro educativo.

Párrafo 04

MEDIO DE COMUNICACIÓN Y NOTIFICACIÓN

Artículo 60:

El medio oficial de comunicación del establecimiento educacional y el apoderado será la plataforma **NotasNet**. Sin perjuicio de ello, las notificaciones se harán por escrito, y podrán ser dirigidas al correo electrónico que indique el padre, madre o apoderado al momento de la matrícula del niño o niña.

Párrafo 05

DEL CONSEJO DE PROFESORES

Artículo 61:

Del Consejo de Profesores.

1. Todos los profesores del Colegio tienen la obligación de asistir con puntualidad a todos los consejos de profesores y reuniones técnicas que cite la Dirección o coordinación académica.

2. El Consejo de Profesores se reunirá en forma quincenal, además de las reuniones extraordinarias que cite la Dirección.
3. Las reuniones técnicas de profesores se realizarán quincenalmente, en día y horario que fije la Dirección del Establecimiento.
4. El Consejo de Profesores será presidido por el Director del establecimiento y en su ausencia por quien le secunde en el cargo, quien deberá guiar la sesión mediante una tabla de puntos a tratar.
5. Las reuniones técnicas serán dirigidas por Coordinación Académica Jefe de la Unidad Técnico Pedagógica del Establecimiento, quien se basará en tabla de puntos o pauta de trabajo.
6. Tanto para el Consejo de Profesores como para la Reunión Técnica se elegirá de los mismos integrantes del consejo un(a) Secretario(a) para que levante acta de cada reunión y darle lectura en la reunión siguiente para su aprobación y análisis.

DE LA ORGANIZACIÓN Y FUNCIONAMIENTO:

1. El Consejo de Profesores **será consultivo.**
2. Cada integrante del Consejo de Profesores tiene derecho a voz y a voto dentro del Consejo y a exigir que su opinión quede explícitamente registrada en el acta cuando así lo considere, cautelando el correcto uso del lenguaje y el respeto hacia los demás.
3. El Consejo de Profesores podrá pronunciarse sobre situaciones de tipo técnico- pedagógicas, las que en todo caso deben sujetarse a la legalidad vigente y a los reglamentos del Establecimiento. También podrá ser consultado respecto de materias disciplinarias de los alumnos y de tipo administrativas, según lo que indique la reglamentación interna y legal del país.
4. Toda situación en que se emita un pronunciamiento del Consejo de Profesores deberá ser aprobada por el 50% más 1 de los profesores presentes en el Consejo.
5. La asistencia, tanto al Consejo de Profesores como a las demás reuniones, debe quedar registrada con nombre y firma de cada integrante.
6. Las ausencias a reuniones deben ser justificadas debidamente ante la Dirección del Establecimiento, quien evaluará su pertinencia.
7. Las ausencias o atrasos injustificados ameritarán dejar registro de la ausencia por parte de dirección al correo electrónico del profesor/a

Párrafo 06.

HIGIENE, SEGURIDAD Y CUIDADO DEL MEDIOAMBIENTE.

Artículo 62: De la higiene del establecimiento educacional.

El establecimiento cuenta con personal asistente de la educación con dedicación exclusiva para la mantención del inmueble en buenas condiciones de orden y limpieza. Así también implementa anualmente medidas destinadas a evitar la entrada y/o eliminar la presencia de vectores y plagas.

Artículo 63: De la seguridad y emergencia.

El acatamiento de las normas de seguridad deberá constituir una práctica permanente en el establecimiento educacional. En cada asignatura de aprendizaje se deberán enseñar y practicar las normas que rigen el uso de los diferentes implementos de práctica, el manejo adecuado y seguro de productos químicos, maquinarias y otros procedimientos. Con este objeto y con la asesoría de los organismos pertinentes, deberán instalarse en lugares visibles normas específicas de seguridad y emergencia. El establecimiento contará con un Plan Integral de Seguridad Escolar, con los protocolos de actuación correspondientes, siguiendo las orientaciones de los organismos pertinentes, de acuerdo a la realidad del establecimiento. Del cuidado del medio ambiente.

Artículo 64:

El uso racional de los recursos y el cuidado del medio ambiente deberá constituir una práctica permanente en el establecimiento educacional. En cada asignatura de aprendizaje se deberán utilizar recursos pedagógicos que promuevan prácticas sustentables como también iniciativas que fomenten el trabajo colaborativo con organizaciones públicas y privadas para difundir y ejecutar actividades cuyo objetivo sea el cuidado del medio ambiente.

Párrafo 07.

Artículo 65:

DE LAS REGULACIONES TÉCNICO- PEDAGÓGICAS

En la línea de la regulación formal y oficial de los procesos de aprendizaje-enseñanza, es relevante indicar que todos los procesos educativos que se desarrollan en el establecimiento, se realizan bajo la mirada de lo que está contenido y declarado en el PEI, ambos documentos que constituyen la base de todo el trabajo académico e integral con nuestros estudiantes.

De este modo, las funciones técnico-pedagógicas son aquellas de carácter profesional de nivel superior que, sobre la base de una formación y experiencia docente específica para cada función, se ocupan respectivamente de los siguientes campos de apoyo o complemento de la docencia:

a. Acompañamiento pedagógico. Práctica declarada e instalada en el establecimiento de manera oficial y formal, compartida y consensuada en espacios formales de reunión, como son Grupos Profesionales de Trabajo, Consejos Técnicos y Reuniones de Coordinación. Todos los espacios señalados constituyen canales formales de información, toma de acuerdo y evaluación de procesos para el acompañamiento, que se desarrollan en el establecimiento. De este modo, el acompañamiento pedagógico resulta ser un espacio profesional para compartir y revisar las prácticas pedagógicas, principalmente de aula, con instrumentos conocidos (como la pauta de acompañamiento al desempeño docente, que será socializada oportunamente), consensuados y procesos de retroalimentación cuyo foco y objetivo está en buscar la mejora continua de la acción docente y su impacto positivo en los aprendizajes de los estudiantes.

b. Planificación Curricular. Es la instancia donde se abordará la propuesta Ministerial a objeto de adecuar el trabajo conforme nuestro PEI, sellos institucionales, entre otros. La Planificación Curricular es la metodología utilizada, propuesta por Dirección en conjunto con coordinación académica, la que se traduce en las propuestas curriculares de planificación de cada docente. Fundamental rol cumple cada

profesor de asignatura quien levanta necesidades, las comunica y las guía de modo de dar cumplimiento a los requerimientos Ministeriales, pero sin dejar de lado nuestro propio contexto. Cabe señalar, que este proceso es ordenado, calendarizado y de conocimiento público para nuestra comunidad educativa.

c. Investigación Pedagógica. La investigación pedagógica recae en la coordinación académica, en conjunto con el equipo directivo. El objetivo en esta área es mantener al colegio actualizado en las principales experiencias de aprendizaje exitoso a nivel nacional e internacional, evaluando si su puesta en práctica en nuestro colegio es adecuada y generar valor al aprendizaje a los estudiantes.

d. Perfeccionamiento Docente. Es el espacio formal de trabajo de los docentes. Consiste en la búsqueda de espacios de mejoramiento pasa por la detección de las necesidades profesionales, instalándose como prioridad y ejecutando a partir de ella, calendarios de cursos, talleres, charlas o perfeccionamientos tendientes a entregar a los profesionales docentes más y mejores herramientas para el desarrollo de su trabajo con los estudiantes.

e. Orientación Educacional y Vocacional. Nuestro establecimiento educacional se propone como objetivo desarrollar y fortalecer en los estudiantes el eje gestión escolar, relacionado con técnicas y hábitos de estudios y el eje desarrollo personal, autoconocimiento, autoestima, afectividad y sexualidad y discernimiento vocacional, junto con fortalecer la toma de decisiones en el área académica. La Orientación Educacional y Vocacional, en el caso de los estudiantes que cursan los últimos años de la vida escolar recae en la orientación vocacional. Para ello, se desarrolla un proceso de asesoramiento a través de charlas, aplicación de test, ensayos de pruebas estandarizadas de medición, ferias vocacionales, información de becas y créditos en la educación superior, asistencia a entidades de educación superior.

f. Evaluación del aprendizaje: La evaluación del aprendizaje está, en primer lugar, en manos de las/os profesoras/es de asignatura, así como también a cargo de coordinación académica.

Artículo 66:

DE LA ASIGNATURA DE RELIGIÓN

Formación en valores y religión laica

El colegio impartirá una formación en valores basada en principios éticos universales y de respeto a los derechos humanos, sin promover una religión específica. Esta enseñanza, entendida como religión laica, busca fomentar la reflexión sobre temas existenciales, filosóficos y espirituales desde una perspectiva plural, inclusiva y no confesional, respetando la diversidad de creencias y convicciones del alumnado y sus familias.

Conforme la promulgación de la ley 21.643 (Ley Karin), desde el 01 de agosto 2024, toda situación que pueda ser constitutiva de vulneración a esta ley pasará a aplicarse el protocolo correspondiente informado en nuestro Reglamento Interno de Higiene y Seguridad, complementándose además con medidas formativas contempladas en los protocolos de nuestro Reglamento Interno de Convivencia Escolar (RICE)

ANEXO I

PROTOCOLO ACOSO O MALTRATO ESCOLAR ENTRE ESTUDIANTES Y/O ENTRE PERSONA QUE DETENTE UNA POSICIÓN DE PODER Y UN ESTUDIANTE Y DEMÁS MIEMBROS DE LA COMUNIDAD EDUCATIVA.

En el establecimiento se establece el siguiente protocolo ante la concurrencia de un posible acoso y maltrato escolar o bullying, ya sea entre estudiantes y/o entre personas que detenten una posición de poder y un (a) estudiante (s) o un caso de agresión de un estudiante a un funcionario.

El presente protocolo se podrá aplicar por denuncia efectuada por cualquier miembro de la comunidad educativa o de oficio por el establecimiento educacional

Ocurrido o conocido al interior o fuera del establecimiento educacional una situación de acoso y maltrato escolar o bullying, cyberbullying, ya sea en términos físicos, psicológicos, cibernéticos, acoso, bullying, matonaje, hostigamiento u otros, tal como se ha definido previamente en este documento, por cualquier medio definidos en el Reglamento, se deberá proceder de la siguiente manera:

Artículo 01:

Comunicación de la situación de acoso o maltrato: La denuncia de cualquier hecho de maltrato o acoso, por quien sea recibida, deberá comunicar al Coordinador, Encargado de Convivencia Escolar y/o a Inspectoría General del Centro Educativo, quien dará inicio a la indagación y protocolo correspondiente.

1) Una vez efectuada la denuncia el Encargado de Convivencia o a quien éste designe, citará a entrevista a quienes estime pertinente de acuerdo a los hechos. Este procedimiento será facultativo y tiene por objetivo:

- a) Conocer en detalle los antecedentes sobre el hecho.**
- b) Registrar la información entregada.**
- c) Informar sobre el procedimiento y plazos que se aplicarán.**
- d) Levantar un acta con la información relevante y acuerdos si los hubiere, que será firmada por los comparecientes.**

2) Posteriormente al proceso antes señalado se podrá citar a los padres de la víctima (s) y victimario (s) para explicar la situación ocurrida.

3) Si la situación se refiere al caso de algún estudiante que haya sido víctima de maltrato por algún profesional de la educación o funcionario, cualquiera sea la posición que ostente en el Centro Educativo, se realizará un acompañamiento temporal por otro funcionario del establecimiento. El Colegio velará para que el estudiante esté siempre acompañado de un adulto frente al eventual agresor.

4) En el caso que el involucrado sea el Encargado de Convivencia Escolar, el afectado podrá concurrir a Inspectoría General o al Director del Establecimiento, quien llevará a efecto la aplicación del protocolo.

El Encargado de Convivencia o quien lo reemplace analizará los antecedentes a fin de iniciar la etapa de investigación. Esta situación podrá ser informada por el afectado, sus padres o cualquier miembro de la comunidad escolar que sea testigo.

Artículo 02:

De la investigación de la denuncia:

1) La investigación debe ser realizada en un plazo de 10 días hábiles, prorrogables por el mismo período en el evento de que los hechos lo ameriten, contados desde el día en que se realiza la denuncia. El fin de la investigación es permitir al encargado de convivencia o a quien éste designe conocer la versión de los distintos actores involucrados, así como recabar antecedentes que permitan respaldar los hechos y dar oportunidad a todos de ser debidamente escuchados.

2) En la investigación de la denuncia se podrán considerar las siguientes acciones:

a) Entrevista individual con los actores involucrados (víctimas y/o supuestos agresores).

b) Entrevista grupal con los actores involucrados (víctimas y/o supuestos agresores), cuando corresponda de acuerdo a los hechos.

c) Reunión con los apoderados (víctimas y supuestos agresores), cuando corresponda de acuerdo a los hechos.

d) Entrevista a él o los profesores jefes, y otros si corresponde de acuerdo a los hechos.

e) Entrevista con otros actores de la comunidad escolar que pudieran aportar antecedentes a la investigación, cuando corresponda de acuerdo a los hechos.

f) Recabar y resguardar las evidencias que pudieran existir, relacionadas con el hecho que se denuncia, las cuales podrán ser utilizadas durante la investigación como medios de prueba y análisis con los actores involucrados.

g) En el caso de que el presunto agresor sea el profesor/a jefe y/o de asignatura, el encargado de convivencia escolar y/o algún miembro del equipo directivo acompañará al aludido en las clases que imparte con el propósito de resguardar a la presunta víctima, mientras dure el proceso de investigación.

h) En el caso de que el presunto agresor sea un funcionario del centro educativo, éste podrá ser separado de sus funciones, destinándolo a otras funciones en el establecimiento educacional, mientras dure el proceso y de acuerdo a la gravedad de los hechos hasta la resolución del conflicto donde se aplicarán las medidas reparatorias pertinentes.

3) Una vez concluido el proceso de investigación, el profesional a cargo de llevar a cabo la investigación tendrá un plazo de 5 días hábiles para elaborar un informe, el que deberá ser puesto en conocimiento del estudiante y padres, madre o apoderado junto a la decisión adoptada. Luego, en caso que corresponda, se procederá a aplicar las siguiente: medidas pedagógicas, psicosociales y sanciones educativas:

- i. derivación con el encargado de convivencia escolar.
- ii. derivación profesional externa en caso que lo requiera.
- iii. amonestación verbal.
- iv. citación del apoderado
- v. firma de compromiso del estudiante.
- vi. derivación al OPD.
- vii. Reducción de jornada
- viii. suspensión, la cual puede ser de distintos tipos:
 - a) *suspensión interna del estudiante de la jornada de clases*
 - b) *suspensión de clases por un día y un máximo de cinco días.*
 - c) *suspensión de participar en actividades extra programáticas, ceremonias, eventos o cualquier otro acontecimiento de la comunidad escolar.*
- ix. condicionalidad simple.
- x. condicionalidad extrema.
- xi. cancelación de matrícula para el año escolar siguiente.
- xii. expulsión.

En caso que corresponda se aplicarán las medidas pedagógicas, reparatorias, de apoyo pedagógico o psicosocial, señaladas en el artículo 43 del Reglamento Interno.

Si el agresor es un padre, madre y/o apoderado se aplicarán las medidas contempladas en el artículo 22 del Reglamento Interno y se impedirá compartir espacios comunes con el estudiante afectado. Sin perjuicio de lo anterior, el Director/a, deberá derivar los antecedentes a instituciones externas, tales como OPD, Carabineros de Chile, PDI, Fiscalía y /o Tribunales de Familias. Lo anterior, sí los hechos específicos del caso así lo ameriten, dentro del plazo de 24 horas desde que se tome conocimiento del hecho, conforme a lo establecido en el artículo 59 del Reglamento Interno.

4) En el caso que se determine como responsable a un funcionario del establecimiento se procederá a aplicar la sanción de acuerdo a lo dispuesto en el código del trabajo y/o estatuto docente.

En el caso que los conflictos se produzcan entre apoderados; o entre funcionarios y apoderados de nuestra comunidad se procederá de la siguiente manera:

1. *La situación de conflicto deberá ser comunicada por cualquier miembro de la comunidad educativa al Encargado de Convivencia Escolar, quien determinará si existe la posibilidad de llegar a una pronta solución a través de una instancia de mediación, actuando de forma inmediata. En aquellos casos que no se pueda contactar a la Coordinadora de Convivencia Escolar se deberá contactar al/la Director/a.*

2. *Encargado/a de Convivencia Escolar, en el evento que no pueda dar una pronta solución a la problemática procederá a recabar la mayor cantidad de antecedentes posibles. El plazo de la investigación no podrá ser superior a 10 días hábiles contados desde la denuncia*

3 . *En el evento que las circunstancias así lo ameriten se llevará a efecto la medida de cambio de apoderado a aplicar la sanción de acuerdo con lo dispuesto en el código del trabajo y/o estatuto docente.*

A objeto de resguardar la integridad física y psíquica de los estudiantes, el establecimiento adoptará las siguientes medidas de resguardo (apoyo psicológico y psicosocial):

i. **Diálogo personal y/o grupal pedagógico y correctivo:** Consiste en un diálogo que busca hacer reflexionar al estudiante respecto de actitudes y/o acciones realizadas y que atenten contra la buena convivencia escolar. Procede cuando el estudiante manifiesta actitudes o conductas que perturban el ambiente de aprendizaje, las relaciones humanas o no respeta las normas establecidas.

ii. **Citación de apoderados para su conocimiento y solicitud de trabajo en conjunto:** Cuando la falta en que ha incurrido el estudiante requiere de un trabajo de apoyo en conjunto entre el establecimiento y su familia, se citará al apoderado con el objetivo de informar de las faltas cometidas por el estudiante, conocer los antecedentes que pueda aportar la familia y tomar acuerdos respecto de las medidas a favor del estudiante que deberán aplicarse tanto en su hogar como en el establecimiento.

iii. **Medidas de reparación del daño causado:** Cuando producto de la falta cometida por un estudiante, éste haya causado daño a otro miembro de la comunidad educativa, se le guiará para que luego del proceso de reflexión necesario realice acciones que busquen reparar el daño causado. De esta forma las medidas reparatorias consideran gestos y acciones que el estudiante responsable puede tener con la persona agredida y que acompañan el reconocimiento de haber infringido un daño. Estas acciones deben restituir el daño causado y surgir del diálogo, del acuerdo y de la toma de conciencia del daño ocasionado, no de una imposición externa, ya que perdería el carácter formativo. Las medidas de reparación pueden ir desde las disculpas privadas, públicas, la restitución de un bien, la devolución de un bien y otras, siempre manteniendo el principio de proporcionalidad con el daño causado. En la resolución, se deberá especificar las medidas de reparación adoptadas a favor del afectado, si hay mérito para ello, así como la forma en que se supervisará su efectivo cumplimiento.

iv. **Servicios en beneficio de la comunidad:** Cuando producto de la falta cometida por un estudiante, éste haya causado daño a la comunidad educativa, se le guiará para que luego del proceso de reflexión necesario realice acciones que busquen reparar el daño causado a través de su esfuerzo personal. Estas acciones deberán restituir el daño causado y surgir del diálogo, del acuerdo y de la toma de conciencia del daño ocasionado, no de una imposición externa, porque perderían el carácter formativo. Implican la prestación de un servicio a favor de la comunidad que ha sido dañada, manteniendo la proporcionalidad con el daño causado. Estos servicios pueden

consistir en ordenar o limpiar algún espacio del establecimiento como patios, pasillos, comedor de estudiantes, sala; mantener el jardín, ayudar en el recreo a cuidar a los estudiantes de menor edad, ordenar materiales en la biblioteca, laboratorios, ser ayudante de un profesor en la realización de una o más clases, según sus aptitudes, clasificar textos en biblioteca según su contenido, apoyar a estudiantes menores en sus tareas, entre otros.

v. Toma de conciencia de los efectos causados por su conducta. Mediante la presentación de un ensayo a los integrantes de la comunidad educativa sobre el tema en cuestión.

vi. Talleres con estudiantes: Corresponde a acciones realizadas por el Equipo multidisciplinario del establecimiento, donde en forma grupal se traten temas que busquen enseñar a los estudiantes herramientas para enfrentar en forma adecuada situaciones que estén viviendo a nivel de curso y que puedan afectar la buena convivencia escolar. A modo ejemplar se pueden señalar en este sentido talleres para el abordaje pacífico de la resolución de conflictos, control de impulsos, tolerancia a la frustración, respeto a la diversidad, entre otros.

vii. Talleres con padres, madres y/o apoderados(as): Corresponde a acciones realizadas por el Equipo multidisciplinario del establecimiento, donde en forma grupal se traten temas que busquen enseñar a los padres, madres y/o apoderados(as) herramientas para apoyar y enseñar la buena convivencia escolar desde el hogar. A modo ejemplar se pueden señalar en este sentido talleres parentales para desarrollar en los estudiantes el respeto, responsabilidad, resolución pacífica de conflictos, autonomía, entre otros.

viii. Derivación al equipo multidisciplinario: Una vez aplicadas las medidas pedagógicas de diálogo, ya sea personal o grupal y citación a apoderados y existiendo aún una necesidad por parte del estudiante de apoyo, entonces los profesores acompañantes y/o de asignatura podrán derivar al estudiante para que sea apoyado por el Equipo multidisciplinario, quienes abordarán la situación del estudiante a partir de un diagnóstico y posterior plan de acción que contenga las gestiones que se estimen necesarias para apoyarle en su aprendizaje social. De esta forma se espera que el estudiante adquiera herramientas que le permitan relacionarse con su entorno en base al respeto y aportando a la sana convivencia escolar.

ix. Derivación a redes de apoyo externas: Cuando corresponda, el equipo de convivencia escolar previa información a la Dirección, podrá derivar los antecedentes del estudiante a redes externas de apoyo, tales como oficinas comunales de protección de derechos (OPD), CESFAM, Tribunales de Familia, entre otros similares. Todas las derivaciones a redes externas serán monitoreadas desde el Equipo psicosocial a objeto de apoyar desde el entorno escolar las acciones que se estén aplicando a favor del estudiante.

x. Solicitud a los padres, madres y/o apoderados(as) de atención de especialistas: Sin perjuicio de las propias acciones que el establecimiento esté en condiciones de realizar a favor del estudiante en forma interna y de aquellas que pueda solicitar a redes externas, estudiante y su apoderado. Esta medida requerirá el consentimiento de padre, madre y/o apoderado.

Proporcionar a través de los profesionales idóneos del Colegio contención emocional a los/as involucrados/as.

Se podrá, dependiendo la gravedad del caso, reubicar a él/la estudiante agresor/a o del agredido/a en aquellos casos en que el/la apoderado/a lo solicite.

En la adopción de todas las medidas se regulará siempre la privacidad de los/las involucrados/as, especialmente, de él/la afectado/a.

NOTA: El acta deberá ser firmada por estudiantes y apoderados si correspondiere. Sin perjuicio de ello si él o la entrevistada manifestara su intención de no desear firmar el acta, bastará la constancia del funcionario que efectuó la entrevista como constatación.

El o la funcionaria que redacten el acta tendrán la calidad de ministro de fe, solo en aquello que se manifestó en la entrevista

ANEXO II

PROTOCOLOS DE ACTUACIÓN Y ESTRATEGIAS DE PREVENCIÓN ANTE EL ACOSO, ABUSO SEXUAL Y VIOLENCIA DE GÉNERO

I. INTRODUCCIÓN

Nuestro colegio valora la diversidad e inclusión, promoviendo relaciones de respeto, trato digno y confianza entre todos los estudiantes, docentes y funcionarios que forman parte de la comunidad educativa.

El presente documento describe y fundamenta una política para prevenir y actuar ante situaciones de acoso, abuso sexual y violencia de género en nuestra Institución.

El enfoque de género se apunta dentro de las estrategias que hemos impulsado con el fin de enfrentar las desigualdades entre hombres y mujeres en nuestro entorno, de hacer explícitos problemas que nos preocupan a todos y de garantizar derechos y principios acerca de los cuales no basta con declarar estar de acuerdo, sino que deben ser implementados en la realidad. La violencia de género y particularmente el maltrato y acoso sexual, constituyen conductas de abuso, que deben ser prevenidas, denunciadas y sancionadas.

En este sentido, toda acción que atenta a la integridad de las personas vulnerando su seguridad y el respeto a su sexualidad, puede obstaculizar el despliegue de sus capacidades y afectar directamente su vida académica.

Por lo mismo, a través de este manual de Protocolo, buscamos proponer e instaurar mecanismos concretos para abordar situaciones de acoso sexual y contribuir a resguardar las condiciones para el desarrollo humano integral de todos nuestros estudiantes.

Proteger y resguardar los derechos de niños, niñas y adolescentes es una tarea ineludible que compete, en primer lugar, a la familia, con apoyo y participación del conjunto de la sociedad y con el rol garante del Estado, tal como lo establece la "Convención sobre los Derechos del Niño", aprobada por la ONU en 1989 y ratificada por Chile en 1990.

OBJETIVO

El presente protocolo tiene como objetivo abordar específicamente situaciones de acoso, abuso sexual y de violencia de género, entregando lineamientos para el desarrollo de iniciativas de prevención y

entregando pautas y recomendaciones para la denuncia, investigación y tratamiento de estos hechos, complementario a la normativa vigente.

II. **CONCEPTUALIZACIÓN:**

1. **CONCEPTO DE ABUSO SEXUAL** El abuso sexual y el estupro, son una forma grave de maltrato infantil. Implica la imposición a un niño, niña o adolescente de una actividad sexualizada en que el/la ofensor/a obtiene una gratificación, es decir, es una imposición intencional basada en una relación de poder. Esta imposición se puede ejercer por medio de la fuerza física, el chantaje, la amenaza, la seducción, la intimidación, el engaño, la utilización de la confianza, el afecto o cualquier otra forma de presión o manipulación psicológica. (Barudy, J.: “El dolor invisible de la infancia”, 1998.) El abuso sexual, según la OMS (2010) es un tipo de maltrato infantil, entre los que se suman los actos de violencia física, psicológica, desatención, negligencia y explotación comercial o de otro tipo que causen o puedan causar daño a la salud, desarrollo o dignidad del niño, sea en el grupo familiar o en el entorno social, que se cometen en contra de niños(as) y adolescentes, de manera habitual u ocasional.
2. **Conductas de tipo sexual características del abuso sexual infantil según la Guía Básica de Prevención del Abuso Sexual Infantil (Arredondo, 2002):**
 - Exhibición de sus genitales por parte del abusador/a al niño/a.
 - Tocación de genitales del niño o niña por parte del abusador/a.
 - Tocación de otras zonas del cuerpo del niño o niña por parte del abusador/a.
 - Incitación por parte del abusador a la tocación de sus propios genitales.
 - Penetración vaginal o anal o intento de ella, ya sea con sus propios genitales o con otras partes del cuerpo, o con objetos por parte del abusador/a.
 - Exposición de material pornográfico a un niño o niña (fotos, revistas, películas, redes sociales) - Promoción o facilitación de la explotación sexual comercial infantil.
 - Obtención de servicios sexuales de parte de un menor de edad a cambio de dinero u otras prestaciones.

Cualquier forma de abuso sexual infantil es una vulneración de los derechos de la infancia y, por tanto, contraria a los valores expresados en nuestro PEI.

3. **VIOLENCIA DE GÉNERO:** “la violencia supone la activación de mecanismos o medios de fuerza (psicológicos, físicos) para obtener un fin que supone imponer algo o dominar a alguien” (RAE). Para que un hecho sea calificado como de violencia sexual, estos deben necesariamente aludir o involucrar de manera implícita o explícita el cuerpo, la sexualidad o la intimidad de una persona. Excluyéndose entonces otro tipo de manifestaciones de violencia, también sancionables mediante las normas Institucionales o legales vigentes, pero que no son objeto del presente protocolo.
4. **ACOSO SEXUAL:** El Acoso sexual, es un tipo de violencia de género, que puede darse en el marco de relaciones entre pares, relaciones jerárquicas, entre personas de igual o distinto sexo, que se puede

manifestar de múltiples maneras, pero que se caracteriza por no ser consentido por el receptor, lo afecta directamente en su dignidad y provoca una o más consecuencias negativas.

Serán consideradas especialmente como conductas de acoso sexual, las siguientes:

- Gestos y comentarios de connotación sexual dirigidos a una persona en particular.
- Contacto físico impropio no consentido.
- Proposición de juegos de carácter sexual.
- Proposiciones de carácter sexual no consentidas y/o amenazas que se relacionen con el rendimiento académico (calificaciones, evaluaciones, aprobación de asignaturas, asistencia, entre otras).
- Hostigamiento de connotación sexual por correo electrónico, teléfono o cualquier otro medio de comunicación.

III. PROTOCOLO DE ACCIÓN FRENTE AL ACOSO Y/O VIOLENCIA DE GÉNERO

Toda denuncia de acoso deberá ser informada a Convivencia Escolar

Una vez recibida la denuncia, Convivencia Escolar iniciará formalmente la correspondiente investigación, a través de un informe lo más detallado posible. De todas las declaraciones de las partes, testigos y evidencias (si es que las hubiera) se levantará un acta firmada por las partes que intervengan en cada acto.

Convivencia Escolar junto con Inspectoría General informarán a los padres y apoderados de los involucrados y los mantendrá al tanto de sanciones de tipo disciplinario y/o formativas, las que serán evaluadas conforme el caso.

Tratándose de casos en que la denuncia efectuada implique la posibilidad de que se haya perpetrado un delito, se acompañará de inmediato a la víctima para hacer la denuncia en la Fiscalía respectiva, de acuerdo a lo dispuesto en la letra e) del artículo 175 del Código de Procedimiento Penal.

El objetivo de la investigación interna, es determinar si hubo conductas de acoso sexual en contra de la víctima y los presuntos responsables de este hecho. La investigación no debe exceder los 5 días hábiles, pudiendo ser prorrogado, excepcionalmente, por 3 días hábiles extraordinarios en el evento que el Director y el encargado en Convivencia Escolar consideren que este proceso requiere de un mayor tiempo para recabar a cabalidad las pruebas y toma de declaraciones.

El informe final deberá contener un breve relato de los hechos y pruebas presentadas, con la finalidad de tener un registro fidedigno con toda la información y resolución del caso.

Si en la investigación se concluye que efectivamente hubo conducta de acoso sexual hacia el denunciante por parte del denunciado, el Vicerrector Académico, atendiendo la gravedad de los acontecimientos y conductas, tiene la facultad para adoptar las medidas disciplinarias contempladas en el Reglamento Académico vigente.

Sin perjuicio del procedimiento contemplado en los artículos anteriores, Convivencia Escolar, deberá:

- Acompañar al denunciante durante todo el proceso que dure la investigación.
- Acompañar a los afectados, entregando apoyo emocional y contención a los afectados.

- Solicitar asesoría jurídica de ser necesario.
- Realizar campañas de prevención y difusión sobre el acoso sexual y violencia de género.
- Todas las acciones necesarias para reservar la integridad del denunciante y denunciado.

IV. PROTOCOLO DE ACCIÓN FRENTE AL ABUSO SEXUAL

A través del presente Protocolo el establecimiento educacional define los pasos a seguir frente a un hecho constitutivo de delito a fin de saber exactamente qué hacer para proteger inmediatamente a un niño, niña o adolescente que ha sido víctima de abuso sexual. Para ello se actúa bajo las directrices del artículo 175 y 176 del Código Procesal Penal que establece la obligatoriedad de denunciar en un plazo no mayor a 24 horas. Tanto docentes como asistentes de la educación tienen responsabilidad legal en este tema por lo tanto deben denunciar bajo los pasos a determinar en el presente Protocolo.

1. ¿QUÉ HACER EN EL CASO DE SOSPECHA DE ABUSO SEXUAL?

El Director deberá designar a un funcionario del Equipo de Convivencia Escolar para llevar el caso, que deberá ser abordado discretamente. Se sugiere observar la conducta del alumno, registrar cambios conductuales y citar al apoderado para informar sobre la sospecha.

2. ¿QUÉ HACER EN EL CASO DE CERTEZA DE ABUSO SEXUAL?

- A. Quien detecte o tome conocimiento de una situación de abuso sexual, deberá informar a las autoridades pertinentes: Director, orientador(a), psicólogo(a), encargada de convivencia escolar, quienes activarán de inmediato el Protocolo ante Abuso Sexual.
- B. Ante el relato de abuso de un estudiante, el adulto que recibe la revelación debe escribirlo de manera textual en una hoja que se utilizará como evidencia al momento de denunciar. Este documento permite, en el contexto del colegio, evitar la revictimización pues gracias a esto no se volverá a consultar por los hechos. Posteriormente dará aviso de forma inmediata a los profesionales antes mencionados.
- C. Es muy importante evitar realizar preguntas a la víctima, se escribe sólo lo informado por el/la estudiante.
- D. Cabe mencionar que no es necesario el relato de la víctima para tener una certeza de abuso sexual, puede ser el denunciante un familiar que se acerque al colegio o bien un compañero de la víctima que conozca la situación. Es importante tener presente que se debe denunciar lo que se sabe, la presunción del delito es suficiente información. Frente a sospechas pero no a certezas de la situación de abuso, la denuncia se realizará en la Oficina de Protección de Derechos (OPD) o Tribunal de Familia, instituciones que realizarán el peritaje pertinente para el caso.
- E. De forma paralela, se dará aviso a los padres o tutores responsables del o la estudiante de modo que asuma la protección del menor. En tanto el establecimiento se encargará de resguardar en todo momento la intimidad e identidad de la víctima frente a la comunidad educativa.
- F. En caso de que el supuesto agresor sea un familiar, esto debe manejarse con sumo cuidado debido a los riesgos que conlleva para la víctima realizar una denuncia. En este caso el establecimiento igualmente realizará la denuncia. Para ello es necesario identificar si el agresor es el apoderado del o la estudiante, en este caso, se acudirá al apoderado suplente registrado al momento de la matrícula, y así poder tomar contacto con la familia y no con el agresor directo.

- G. Cuando el hecho es de conocimiento de la familia pero ésta no ha querido hacer la denuncia, la ley obliga al Director a realizar la denuncia en Carabineros, PDI, Ministerio Público, OPD o Tribunales en un plazo no superior a 24 horas siguientes a la toma de conocimiento de los hechos. En el caso que el Director no se encuentre disponible dentro de las 24 horas correspondientes a la denuncia, será un representante del Equipo de Convivencia Escolar quien la realice.
- H. De ser necesaria una medida de protección para el estudiante, el Director del establecimiento informará vía correo electrónico u oficio a Tribunal de Familia. Adjuntando informe con los antecedentes del caso. El informe será redactado por el encargado en Convivencia Escolar.
- I. El denunciante debe estar consciente que eventualmente va a ser requerido por la fiscalía o tribunal para prestar declaración acerca de lo denunciado.
- J. No es función del colegio investigar el delito ni recopilar pruebas sobre los hechos, sino actuar oportunamente para proteger al niño, denunciar los hechos y realizar la derivación pertinente.

3. ¿QUÉ HACER CUANDO EL ABUSO SEXUAL OCURRE AL INTERIOR DEL ESTABLECIMIENTO Y/O EL AGRESOR SE DESEMPEÑA EN ÉL?

Si el presunto victimario fuese un funcionario, se aplicarán las medidas protectoras destinadas a resguardar la integridad de los estudiantes conforme a la gravedad del caso. Entre ellas se contemplan:

- a) Separación eventual del responsable de su función directa con los estudiantes, pudiendo trasladarlo a otras funciones fuera del aula, según el Reglamento Interno de Higiene, Orden y Seguridad.
- b) Si usted sabe que un alumno(a) ha sido maltratado o abusado al interior del colegio o ha sido testigo de la agresión, recuerde que en primer lugar su rol es proteger al alumno.
- c) No intente hablar con el agresor, ya que usualmente éste negará lo que se le dice y correrá el riesgo de acrecentar el daño o las amenazas.
- d) Se debe informar inmediatamente a Dirección, a fin que éste tome las medidas adecuadas para el resguardo de la víctima.
- e) Se debe informar al posible agresor de la denuncia que hay en su contra, manteniendo la reserva necesaria que el caso amerite.
- f) Informar a la familia del agredido.
- g) Se guardará la identidad del acusado(a), o de quien aparece como involucrado en los hechos denunciados hasta que la investigación se encuentre afinada y se tenga claridad respecto del o la responsable.

4. CUANDO EL AGRESOR ES UN ESTUDIANTE QUE PERTENECE AL ESTABLECIMIENTO.

- a) Informar a las autoridades del colegio.
- b) Citar a los apoderados de los alumnos involucrados y avisar la denuncia del caso a las autoridades pertinentes.
- c) Evitar que los alumnos involucrados mantengan contacto entre sí mientras dure la investigación a cargo de las instituciones externas al colegio cautelando la presunción de inocencia de la persona sindicada como autor de abuso sexual.

- d) Se deberá resguardar el interés superior del niño y el principio de proporcionalidad y gradualidad.
- e) Se considera la obligación de guardar la identidad del acusado(a), o de quien aparece como involucrado en los hechos denunciados, hasta que la investigación se encuentre afinada y se tenga claridad respecto del o la responsable.
- f) Se evaluará la aplicación de medidas establecidas en el Reglamento Interno, teniendo presente: la edad, el grado de madurez, el desarrollo emocional, las características personales de los estudiantes que aparecen involucrados.

5. ¿DÓNDE REALIZAR LA DENUNCIA POR ABUSO SEXUAL?

Para realizar la denuncia correspondiente se debe acudir a la Fiscalía local, Comisaría más cercana o PDI Local.

Se llevará por escrito en la "Ficha de Denuncia de Abuso Sexual" lo datos personales de las personas involucradas (Víctima, Victimario, datos del Apoderado, funcionario que recibió el relato, datos del Colegio).

6. CONSIDERACIONES A TENER PRESENTE FRENTE A UN ESTUDIANTE QUE DEVELE UNA SITUACIÓN DE ABUSO SEXUAL

- a. Acoger y hacerlo/a sentir seguro/a, realizar la conversación en un espacio confiable y disponerse a escuchar, asegúrese de ser el único entrevistador. Siéntese a su lado y a la altura del estudiante, de manera que no se sienta intimidado. No se comprometa a “guardar el secreto”, puesto que se deberá actuar para detener la vulneración, explíquese que el abuso no son situaciones que se deban mantener en secreto ya que el silencio permite mantener y agravar el daño haciéndonos cómplices del delito.
- b. Tome en consideración el estado emocional del niño/a o joven. Es frecuente encontrar fenómenos como mutismo, negación u olvido, como también desborde emocional. Respetar sus sentimientos e intimidad.
- c. No intente investigar el relato del niño/a o joven, escúchelo y hágalo sentir protegido y seguro, luego denuncie o derive si corresponde. Ante todo creerle y resguardar sus derechos.
- d. Hacerle saber que él o ella no es culpable de la situación. Reafirmar que hizo bien en decir lo que está pasando.
- e. Durante este proceso, acoja y contenga emocionalmente al niño/a, no lo responsabilice, ni interrumpa su relato, no lo presione, ni solicite detalles, tampoco le pida que le muestre las lesiones o que se quite la ropa.
- f. No preguntar innecesariamente sobre la sospecha o certeza de que ha sido o está siendo abusado, puede generar más sufrimiento y daño, provocando la negativa a hablar sobre el tema o a revelar la situación o hacer que se retracte, es decir, que cambie su versión sobre los hechos. También puede alertar a los agresores, complicando la investigación y retardando la reparación del daño.
- g. Informe al estudiante que la conversación será privada, sin embargo, debe informar la situación a otros para que puedan ayudarlo/a, no le mienta ni prometa nada que no esté dentro de sus posibilidades y competencias.

h. Evite manifestarse afectado emocionalmente por el relato del niño/a. Es esperable que usted se sienta afectado, sin embargo, es recomendable que el niño/a no lo advierta, pues muchos niños/as interrumpen su relato cuando la persona que lo recibe llora o exhibe muestras de profundo asombro.

i. No debe hablar directamente con la persona que se indica como agresor.

j. No tome ninguna decisión respecto de la conveniencia o inconveniencia, utilidad o futilidad de denunciar, no actúe en forma precipitada o improvisada DEBE SEGUIR EL PROTOCOLO.

V. ESTRATEGIAS DE PREVENCIÓN

El establecimiento educacional tiene como objetivo formar en el autocuidado del estudiante, es decir, promover los aprendizajes que permitan que tanto los/as niños/as, jóvenes como las y los adultos de la comunidad educativa, desarrollen herramientas para actuar preventivamente y desplieguen estrategias de autocuidado, de manera permanente y frente a diversos factores de riesgo, como el acoso, abuso sexual y violencia de género. Para ello contamos con las siguientes acciones:

A. Los profesores jefes realizarán entrevistas regulares con sus apoderados, que constituyen una herramienta importante para consignar información relevante sobre la progresión de los cambios notorios de un estudiante de tipo conductual. Las entrevistas serán registradas en la plataforma Syscol.

B. Los profesores jefes realizarán talleres institucionales que complementarán el Plan de Afectividad, sexualidad y género a sus estudiantes (en el horario establecido por coordinación académica) con el propósito de proponer una visión integral que involucre esta dimensión con nuestra mirada de colegio (empatía, no discriminación, inclusión y humanidad compartida)

C. Durante el año escolar se realizará una charla para padres relacionada con la unidad de Sexualidad, afectividad y género.

D. El colegio implementa un Programa de Educación Sexual, Afectividad y Género con el propósito de ir desarrollando capacidades, habilidades y actitudes que contribuyan en la prevención del maltrato y el abuso sexual.

E. Nuestro procedimiento de Selección y reclutamiento de personal Asistente de la Educación incluye dentro de sus etapas una entrevista, el cual es aplicado por nuestro encargado en convivencia, con el objeto de verificar compatibilidad con el cargo a desempeñar.

F. Se actualiza anualmente el Certificado de Antecedentes del personal del colegio.

G. Se consulta anualmente el "Registro Nacional de Condenados por Delitos Sexuales" contra menores de edad, para cada contratación nueva y para el personal contratado previamente.

H. Los procedimientos D, E y F se realizan conforme al "Reglamento Interno de Higiene, Orden y Seguridad.

ANEXO III

PROTOCOLO DE MEDIACIÓN, RESOLUCIÓN CONSTRUCTIVA O ALTERNATIVA DE CONFLICTOS

Las estrategias de resolución de conflictos están pensadas para educar en buscar soluciones a situaciones problemáticas de una forma positiva y constructiva. Con la resolución de conflictos se busca que los estudiantes desarrollen tantas habilidades para tratar los problemas de manera correcta y eficaz, como su capacidad de superar situaciones problemáticas y logren la resiliencia necesaria para enfrentar futuras situaciones problemáticas.

En consecuencia, el objetivo de este protocolo no es eliminar los conflictos, sino que ofrecer conocimientos y pautas de conducta que permitan tratarlos de manera colaborativa, evitando así la aparición de respuestas negativas, para lo cual es fundamental la labor que desempeña el profesor o profesora jefe en el aprendizaje de las estrategias para la resolución de conflictos.

Artículo 01:

Para la resolución de conflictos se considerarán las siguientes fases:

1° fase: Orientarse positivamente

- Reconocer que se tiene un problema.
- Identificar y reconocer las causas del problema.
- Evitar dar respuestas anteriores que se han demostrado poco útiles para solucionar conflictos.

En consecuencia, se debe proceder a:

- a) Entrevistar a las personas en conflicto, escuchar ambas partes y aclarar el problema.
- b) Ver y clarificar las causas que ocasionaron el conflicto.

2° fase: Definir el problema.

- Delimitar y formular el conflicto que se está experimentando.
- Buscar los hechos significativos y relevantes del conflicto y describirlos de la manera más clara y objetiva posible.

3° fase: Idear alternativas.

- Producir el mayor número de soluciones alternativas posibles.

4° fase: Valorar las alternativas

- Evaluar críticamente las distintas soluciones propuestas y tomar una decisión.
- Decidirse por una solución, atendiendo a dos criterios: la consideración positiva de las consecuencias que de ella se derivan y la posibilidad real de llevarla a cabo.

5° fase: Aplicar la solución adoptada.

- Poner en práctica la decisión que se ha tomado: prever los pasos que se seguirán para realizarla, así como los mecanismos de control para valorar su eficacia.

6° fase: Evaluar los resultados.

- Evaluar los resultados obtenidos de la solución que se ha considerado más adecuada. En caso de no ser satisfactorios, se deberá iniciar de nuevo el proceso de búsqueda de soluciones de conflictos.

Artículo 02:

Para intervenir y consensuar en los conflictos entre alumnos del Establecimiento se designarán a algunos miembros de la Comunidad Escolar como mediadores. Ejercerán como tales, de manera preferencial, el Encargado de Convivencia Escolar, algunos estudiantes que puedan asumir esta función y que serán designados por sus pares o la Dirección, por profesor o profesores que asuman esta misión y/o los Docentes Directivos.

Artículo 03:

Ante un conflicto se implementará el siguiente protocolo:

- 1) Solicitar, por quienes consideren que es necesario mediar en un conflicto, los servicios de un mediador. Se considerará que es objeto de mediación toda cuestión que afecten a la convivencia de los miembros de la Comunidad Educativa. Algún miembro del equipo directivo podrá de oficio aplicar el protocolo.
- 2) De existir la situación descrita en el inciso anterior, los interesados solicitarán los servicios de un Mediador al Encargado de Convivencia Escolar. Al momento de elevar la solicitud deberán especificar el motivo de la mediación, así como todos los datos necesarios que se requieran para llevarla a cabo.
- 3) El Encargado de Convivencia Escolar indicará la persona encargada de llevar a cabo la mediación, así como el día y la hora de la misma. En caso de que alguno de los involucrados no pueda asistir por fuerza mayor, como por ejemplo: enfermedad, accidente, etc., podrá extender el plazo para efectuar la mediación.
- 4) A la hora de seleccionar al Mediador, el Encargado de Convivencia Escolar tendrá en cuenta los siguientes aspectos:
 - a) Si las personas entre las que hay que mediar son estudiantes, buscar de preferencia un profesor que no tenga ninguna relación directa con los estudiantes o el Encargado de Convivencia Escolar.
 - b) Si las personas entre las que hay que mediar son estudiantes con un miembro del personal docente o asistente de la educación, buscará que la mediación sea llevada a cabo por un miembro del equipo directivo.
- 5) El Mediador dispondrá de 96 horas para prepararla. En ese tiempo recabará toda la información necesaria que disponga sobre los estudiantes objeto de la mediación.
- 6) Una vez realizada la mediación, el Mediador hará un informe en el que constará, entre otras cosas, los acuerdos a los que han llegado las partes. En el citado informe aparecerá la forma en la que se va a realizar el seguimiento de los acuerdos alcanzados.
- 7) Todo conflicto que se realice en uno o más cursos, deberá ser comunicado al Profesor Jefe correspondiente y/o Encargado de Convivencia Escolar.

ANEXO IV

PROTOCOLO DE ACTUACIÓN Y DE RETENCIÓN Y APOYO PARA ALUMNAS EMBARAZADAS, MADRES Y PADRES ESTUDIANTES

En Chile se encuentra garantizado el derecho de las alumnas embarazadas y madres a permanecer en sus respectivos establecimientos educacionales, sean estos públicos o privados, sean subvencionados o pagados, confesionales o no.

El embarazo y la maternidad en ningún caso constituirán impedimento para ingresar y permanecer en los establecimientos de educación de cualquier nivel, debiendo estos últimos otorgar las facilidades académicas y administrativas que permitan el cumplimiento de ambos objetivos. Las alumnas madres y embarazadas no podrán estar en contacto con materiales nocivos, ni verse expuestas a situaciones de riesgo durante su embarazo o período de lactancia

Las autoridades directivas, el personal del establecimiento y demás miembros de la comunidad educativa, deberán siempre mostrar en su trato, respeto por la condición de embarazo, maternidad o paternidad del estudiante, a objeto de resguardar el derecho de estudiar en un ambiente de aceptación y respeto mutuo. El incumplimiento de lo anterior, constituye una falta a la buena convivencia escolar.

No estarán obligados a cumplir con el porcentaje de 85% de asistencia a clases en aquellos casos que estén debidamente justificados.

Respecto al padre o madre que es apoderado:

- Los padres y/o apoderados en su rol, tienen la responsabilidad de informar al establecimiento mediante Profesor/a Jefe, que la o el estudiante se encuentra en esta condición.
- El/La Profesor/a Jefe tomará contacto con la familia de la/el estudiante. Se procurará máxima discreción. Ofrecerá explícitamente al/la estudiante y su familia el apoyo necesario, indicando medios de contacto y solicitud de entrevistas en caso de requerirlo.
- Se firmará con Inspectoría General un compromiso de acompañamiento al adolescente, que señale su consentimiento para que la o el alumno asista a los controles, exámenes médicos y otras instancias que demanden atención de salud, cuidado del embarazo y del hijo/a nacido, que indique la ausencia total o parcial del o la estudiante durante la jornada de clases.
- Notificar al Colegio situación de cambio de domicilio de su hijo o hija en condición de embarazo.
- Notificar al Colegio situación si el padre o madre adolescente en condición de embarazo, pasa a responsabilidad de tutela de otra persona.

Respecto al periodo de Embarazo:

- Dar a conocer los beneficios que entrega el Ministerio de Educación, para mantenerse en el sistema escolar.

- Informar de Becas de apoyo a la retención escolar (BARE): aporte económico otorgado por JUNAEB, que beneficia a estudiantes con riesgo de deserción escolar por su condición de embarazo, maternidad y paternidad.
- Dar a conocer el Programa JUNAEB de apoyo a la retención escolar de embarazadas, Madres y Padres; acompañamientos y orientaciones en lo académico, personal y familiar.
- Informar de Redes de Apoyo para estudiantes embarazadas, madres y padres adolescentes.
- Mantener por parte del cuerpo directivo, el personal del establecimiento y el resto de la comunidad educativa un trato respetuoso por la condición de embarazo, maternidad o paternidad
- La estudiante tiene derecho a adaptar su uniforme escolar a su condición de embarazo.
- Se establece que las alumnas embarazadas que no asistan a evaluación deben tomar contacto con coordinación académica y acordar una nueva fecha de rendición.
- Las alumnas embarazadas y madres adolescentes tendrán todo el resguardo del Colegio con el fin de asegurar que cumplan efectivamente con los aprendizajes y contenidos mínimos establecidos en los programas de Estudio.
- Las estudiantes embarazadas podrán participar de la asignatura de Educación Física, realizando actividades según recomendación médica o trabajos de investigación.
- Las instancias que tengan como causa directa las inasistencias a clases durante el año escolar por situaciones derivadas del embarazo, parto, post parto, control de niño Sano y enfermedades del hijo menor de un año, se consideran válidas cuando se presenta un certificado médico, carné de salud, tarjeta de control u otro documento que indique las razones médicas de las ausencias a clases o actividades escolares.
- La estudiante, junto a coordinación académica pueden elaborar un calendario flexible de evaluaciones, que será monitoreado por la Jefa de la Unidad Técnico Pedagógica.
- Las estudiantes embarazadas tienen derecho a participar en organizaciones estudiantiles, así como en cualquier ceremonia o actividad extraprogramática que se realice al interior o exterior del establecimiento educacional, en la que participen los y las demás estudiantes de manera regular.
- Las estudiantes embarazadas o progenitor adolescentes, tienen el derecho de asistir periódicamente al control prenatal y el cuidado propio del embarazo, todas ellas documentadas por el carné de salud o certificado emitido por el médico tratante o matrona.
- La alumna podrá asistir al baño cuantas veces lo requiera su estado, previniendo el riesgo de alterar su estado de salud urinaria.
- Si bien el estudiante contará con especial cuidado y atención por parte del personal educacional, deberá igualmente respetar el Reglamento de Convivencia Escolar. En caso de incumplimiento del mismo, será sancionada/o según el protocolo establecido para estudiantes regulares – previo análisis del caso, considerando los antecedentes del mismo, y evaluando junto con el estudiante afectado si la condición de embarazo o paternidad está relacionada o no con el incumplimiento de la falta en cuestión.

- Derecho de la estudiante a no ser expuesta a un ambiente con materiales nocivos o verse expuesta a situaciones de riesgo

Respecto al periodo de Maternidad y Paternidad:

- La madre adolescente junto al apoderado(a) y el establecimiento ajustarán el horario de alimentación del hijo o hija, según cual fuere su situación personal, el que no considera los tiempos de traslado. Este horario debe ser comunicado formalmente al Director durante la primera semana de reintegrarse a clases.
- Para realizar el amamantamiento, se permite a la madre adolescente la salida del establecimiento en el horario predeterminado para acudir a su hogar o sala cuna.
- Cuando el hijo/a menor de un año, presente alguna enfermedad que necesite de su cuidado específico, según conste en un certificado médico emitido por el médico tratante, se darán las facilidades pertinentes para que la madre o padre adolescente asistan a su hijo enfermo.

ANEXO V

PROTOCOLO DE ACCIÓN EN ACCIDENTES ESCOLARES.

Considerando que:

Lo establecido en el Decreto Supremo N° 313 de 1972 del Ministerio del Trabajo y Previsión Social que indica en su artículo 1º que los estudiantes que tengan la calidad de alumnos regulares de establecimientos fiscales o particulares, del nivel de transición de la educación parvularia, de enseñanza básica, media, normal, técnico, agrícola, comercial, industrial, de establecimientos profesionales, de centros de formación técnica y universitaria, dependientes del estado o reconocidos por éste, quedarán sujetos al seguro escolar contemplado en el artículo 3º de la ley N° 16.744 por los accidentes que sufran durante sus estudios, o en la realización de su práctica educacional o profesional, en las condiciones y con las modalidades que se establecen en el presente decreto.

La Ley N° 16.774, en su artículo 3º, dispone que estarán protegidos todos (as) los (as) estudiantes de establecimientos fiscales o particulares por los accidentes que sufran con ocasión de sus estudios o de su práctica profesional.

Es considerado como accidente escolar toda lesión que un estudiante sufra a causa o con ocasión de sus estudios, o de la realización de su práctica profesional o educacional, y que le produzca incapacidad o muerte..

Dentro de lo que es considerado como accidente escolar a todos los accidentes que puedan ocurrirle al alumno (a) en el trayecto desde o hacia y en el Establecimiento.

La atención que entregan las postas u hospitales del Servicio de Salud Público es de manera gratuita. En este caso todas las estudiantes están afectos al derecho de Seguro Escolar Gratuito.

En la eventualidad que él o la estudiante accidentado(a) sea atendida, por cualquier razón, en un establecimiento de salud privado, deberá registrarse por las condiciones establecidas en los planes de salud de la institución particular.

El presente protocolo detalla los pasos que se seguirán en el Establecimiento frente a la ocurrencia de cualquier tipo de accidente escolar, dentro o fuera de la sala de clases. El Establecimiento deberá responder siempre siguiendo el mismo protocolo de actuación.

Artículo 01:

Se seguirán los pasos indicados en la tabla que viene a continuación en la atención de un accidente escolar.

PASOS	TIPO DE ATENCIÓN	RESPONSABLE
Paso 1: Ante la concurrencia del accidente.	<p>Tomar inicialmente el control de la situación, buscando la atención del profesional competente, si la situación lo amerita o enviando al alumno(a) acompañado a la enfermería del Establecimiento.</p> <p>Su responsabilidad concluirá con la información de la situación al Equipo de Convivencia o a cualquier miembro del Equipo Directivo.</p>	Docente, o funcionario que presencie el accidente.
Paso 2	<p>Junto al profesional competente, el miembro informado por quien presenció el accidente, evaluará de manera preliminar la situación, tomando en consideración:</p> <ul style="list-style-type: none"> ✓ Si la lesión es superficial. ✓ Si existió pérdida del conocimiento. ✓ Si existen heridas abiertas. ✓ Si existen dolores internos. <p>Definido estos aspectos, en el caso que sea necesario, se iniciará los procedimientos para el traslado a un Centro Asistencial. De ello se informará a secretaría y/o asesor de convivencia.</p>	Equipo asistente de la educ.

<p>Paso 3</p>	<p>En caso de ser necesario, la secretaria completará el formulario de accidente escolar, el cual con posterioridad se presentará en el servicio de salud.</p> <p>Si el estudiante no es trasladado a un centro asistencial o cuenta con seguro de salud privado, de acuerdo a los registros del colegio, no se emitirá formulario</p>	<p>Secretaría</p>
<p>Paso 4</p>	<p>Efectuado el diagnóstico por el profesional respectivo, la inspectora de patio del colegio dará aviso oportuno al padre y/o apoderado</p>	<p>Secretaría</p>
<p>Paso 5</p>	<p>Se procederá de la siguiente manera, según sea la situación:</p> <p>✓ Si es una lesión menor: Se le entrega al apoderado el formulario de accidente escolar para que lleve al menor al centro asistencial que corresponda para que opere el Seguro de Accidente Escolar.</p>	<p>Secretaría</p>
	<p>✓ Si es una lesión mayor: Ante sospecha de que pudiese existir una lesión mayor, el funcionario que asistió en primera instancia al estudiante accidentado, asumirá el control de la situación y a continuación concurrirá de inmediato a informar de la situación al equipo de convivencia, para que el menor sea trasladado por el establecimiento al centro asistencial que corresponda; solicite una ambulancia, dependiendo de la urgencia del caso. Siempre se llamará al apoderado para que concurra al centro asistencial.</p>	<p>Funcionario</p>

Artículo 02:

En el caso que el accidente se produzca en trayecto desde o hacia el Establecimiento o en las inmediaciones de éste, se procederá a informar a la Secretaría del establecimiento, con el fin de coordinar el traslado del estudiante al Centro Educativo o al Centro de Salud más cercano. En el caso de ser trasladado al Establecimiento se seguirá el protocolo establecido.

Artículo 03:

Tanto en accidentes en el interior, como en el exterior del establecimiento (cuando el estudiante, transita hacia el Establecimiento o retorna a su hogar, y en la eventualidad que en él haya intervención de terceras personas involucradas en la causa, origen o desarrollo de éste, el Establecimiento, cumplirá con lo estipulado en el Artículo 175, letra “e” del Código de Procedimiento Penal, acción que ejercerá por medio del Encargado de Convivencia Escolar.

Artículo 04:

Es importante completar todos los datos personales, correo electrónico y teléfonos de emergencia en la plataforma y ficha personal, como también informar en la matrícula sobre enfermedades permanentes que su pupilo adoleciese, medicamentos y/o actividades físicas contraindicadas. Es responsabilidad de los padres y apoderados mantener estos datos actualizados.

Importante: En el caso que un estudiante no de aviso de alguna dolencia en el momento en que ocurrió el accidente a algún funcionario del Establecimiento, el Encargado de Convivencia será el responsable de otorgar el certificado de accidente escolar a los padres y/o apoderados para la atención del menor en el momento que dé aviso al Centro educativo de lo sucedido.

Accidentes en actividades escolares fuera del Colegio:

Para las salidas de alumnos del Colegio con fines educativos, los docentes deben presentar los objetivos de la salida a realizar y las actividades que se efectuarán durante la permanencia de ésta misma.

Cabe señalar que cada una de estas salidas se debe contar con:

- Autorización por escrito del Director del establecimiento, quien lo tramitará ante el respectivo Departamento Provincial de Educación con todos los anexos necesarios.
- La actividad que considera desplazamiento de estudiante y profesor, deberá contar con la autorización escrita de los apoderados.
- Antes de que los alumnos salgan del establecimiento la secretaria se encargará del registro de la asistencia.
- El Docente encargado de la salida pedagógica debe tener claro el protocolo de accidente escolar en el contexto de una salida pedagógica.

PASOS	TIPO DE ATENCIÓN	RESPONSABLE
-------	------------------	-------------

Paso 1	En el caso de enfermedades o accidentes que sobrevengan en actividades fuera del Colegio, el Profesor jefe o encargado de la delegación tomará contacto inmediato con el Colegio para comunicarle la situación, solicitándole información sobre el alumno(a)	Docente a cargo de la salida pedagógica.
Paso 2	<p>Evaluar preliminarmente la situación, considerando:</p> <ul style="list-style-type: none"> ✓ Si la lesión es superficial. ✓ Si existió pérdida del conocimiento. ✓ Si existen heridas abiertas. ✓ Si existen dolores internos. <p>Definido ello informará de la situación al Director del Colegio o autoridad correspondiente.</p>	Docente a cargo de la salida pedagógica.
Paso 3	<p>En caso de ser necesario la secretaria académica completará el formulario de accidente escolar, el cual con posterioridad se presentará en el servicio de salud público, el cual describirá como se produce el accidente.</p> <p>Si el estudiante no es trasladado a un centro asistencial o cuenta con seguro de salud privado, de igual forma se entregará el formulario al apoderado para fines que estime conveniente.</p>	Secretaria Académica
Paso 4	el docente a cargo o inspector general dará aviso oportuno al padre y/o apoderado de la situación.	docente o Inspector general
Paso 5	<ul style="list-style-type: none"> ✓ Lesión menor: Se le entrega al apoderado el formulario de accidente escolar para que lleve al menor al centro asistencial que corresponda para que opere el Seguro de Accidente Escolar. 	Funcionario

	<p>✓ Lesión Mayor: Ante cualquier sospecha de que pudiese existir una lesión mayor, el docente que asistió en primera instancia al estudiante accidentado, profesor/a jefe o profesor de asignatura (donde ocurrió el accidente) asumirá el control de la situación y a continuación concurrirá de inmediato a informar de la situación al Director, para que el menor sea trasladado por el establecimiento al centro asistencial que corresponda o donde los padres estimen, para que opere el Seguro de Accidente Escolar.</p>	<ul style="list-style-type: none"> - Profesor o Funcionario - Director
--	---	--

ANEXO VI

PROTOCOLO APLICABLE A LA ACTIVIDAD DE EDUCACIÓN FÍSICA, DEPORTES, RECREACIÓN Y ACTIVIDADES EXTRAESCOLARES

Considerando:

Lo establecido en el Ordinario N°0156, del 26 de marzo del 2014, emanado de la Superintendencia de Educación Escolar.

Las diversas normativas relativas a seguridad escolar que tienen que ver con las actividades propias y anexas que pudieran surgir en el Centro Educativo.

Con el fin de cautelar las medidas de seguridad que por naturaleza le competen, y en la cual, como Establecimiento Educativo, debe tomar en cuenta las observaciones provenientes de los organismos educativos

Que es necesario establecer las observaciones y aplicaciones de medidas según aconseje cada situación, tanto al interior como exterior al centro educativo.

Se determina el siguiente Protocolo para ser aplicado en las actividades de educación física, deportes, recreación y actividades extraescolares.

Artículo 01:

Tanto el Sostenedor, como Personal Directivo, Docentes y Asistentes de la Educación, son los responsables de la seguridad de sus estudiantes mientras éstos se encuentren durante el horario de la jornada escolar o fuera de este horario en el caso que se encuentren dentro del establecimiento o en actividades extraprogramáticas.

Artículo 02:

En virtud de lo anterior y en todo momento, el Establecimiento cautelará que las actividades educativas y recreativas, sean ejecutadas considerando las buenas prácticas necesarias que aseguren el adecuado uso de implementos y el debido resguardo de la integridad física y psicológica de los estudiantes, así como el cuidado de esos implementos.

Artículo 03:

En todo momento, en general y de acuerdo a situaciones puntuales es muy importante prevenir que los estudiantes realicen actividades riesgosas, enseñándoles el valor del autocuidado. Para ello se establece que:

- a) *Toda actividad curricular y/o extra-curricular deberá responder a la planificación previa, e informada a los Padres y/o Apoderados por los conductos que el Establecimiento tenga.*
- b) *Estas actividades deberán siempre desarrollarse bajo la supervisión de un docente o asistente de la educación.*

Artículo 04:

Al hacer uso de cancha, patios, salas de clases, otros, cada docente o asistente de la educación, deberá cumplir con sus deberes administrativos y pedagógicos al inicio, durante y al término de su clase o actividad dentro o fuera del centro educativo velando por la seguridad de todos y cada uno de los integrantes del grupo a su cargo. En este sentido su responsabilidad abarca la supervisión del correcto desplazamiento de los estudiantes desde la salida y el retorno a la sala de clases como, hacia o desde, camarines, baños, patio, cancha u otro lugar donde se desarrolle la actividad.

Artículo 05:

Cada docente y/o asistente de la educación, al inicio, desarrollo y término de cada actividad que implique el uso de camarines, duchas, baños u otros, supervisará en las afueras de dichas instalaciones que los alumnos(as) mantengan una correcta disciplina, de modo que dichos lugares no se constituyan en lugares

de juego, carreras, empujones, groserías, manotones, intento de agresión o cualquier actitud que vulnere la sana convivencia. Por tanto, cabe dentro de sus responsabilidades el:

- a) Verificar que los estudiantes cuiden y hagan uso correcto de las instalaciones respectivas.
- b) Comprobar que el sistema de agua esté funcionando correctamente, así como el aseo respectivo. En caso de no encontrarse de manera adecuada, deberá avisar a quien corresponda para subsanar el problema.

Artículo 06:

Los docentes que ejerzan en esta área, y que cuentan con medios, artículos, implementos u otros elementos puestos a su disposición de la actividad, cuidarán, especialmente con aquellos implementos deportivos que pudiere implicar un riesgo para los estudiantes, que estos sean manipulados por el docente o asistente de la educación a cargo o por el o los funcionarios que ellos hayan solicitado para el efecto, antes, durante y después de cada clase o actividad. Sólo en casos calificados podrán solicitar la colaboración de estudiantes con capacidad para lo encomendado.

Artículo 07:

Al inicio de la clase el docente responsable de la actividad física deberá revisar el estado y el correcto funcionamiento de los implementos deportivos para su correcta utilización. Una vez concluida la actividad volverá a revisarlos con el objeto de que sean guardados en buen estado.

Artículo 08:

Será responsabilidad del docente a cargo de una actividad física, el informar de manera permanentemente a los estudiantes a su cargo sobre los respectivos componentes de seguridad, como educar en el buen uso de los implementos a utilizar.

Artículo 09:

El acceso a la Sala de Útiles de Educación Física no estará permitido para los estudiantes. En situaciones muy puntuales podrán acceder, siempre con la debida supervisión del docente o asistente de la educación a cargo.

Artículo 10:

En la eventualidad de producirse un accidente, lesión, daño, malestar u otro a algunos de sus estudiantes, el docente activará el protocolo de accidentes escolares, determinando su posible envío a la sala de primera atención o enfermería, o en caso contrario a la concurrencia del profesional de primeros auxilios.

ANEXO VII

PROTOCOLO PARA SALIDAS PEDAGÓGICAS.

El presente protocolo tiene como objetivo establecer las condiciones de seguridad y protocolo que deben cumplir profesores (as), asistentes de la educación, apoderados y estudiantes antes, durante y después de realizada una salida pedagógica.

Artículo 01:

Se entiende por salida pedagógica a la actividad educacional que se realiza fuera del establecimiento y que cumple las siguientes condiciones:

- Se ajusta a objetivos pedagógicos coincidentes con la asignatura, nivel, etc.
- Es asumida por un (a) profesor(a) en su planificación de su asignatura específica.
- Se realiza durante el tiempo lectivo.

Artículo 02:

Toda salida pedagógica incluye, como acompañante, al menos a un segundo Docente o Asistentes de la Educación, esto con el fin de lograr una mejor seguridad y resguardo de la integridad de los estudiantes participantes en la actividad.

Artículo 03:

Se considerará como muy valiosa la participación de algún padre y/o apoderado en estas actividades, los que serán incluidos en la planificación de la actividad como colaboradores de la función del (la) docente responsable. Tanto los funcionarios del colegio como los padres, madres y/o apoderados deben contar con credenciales con su nombre y apellido, la cual debe ser utilizada en la actividad.

Artículo 04:

Son objetivos de las salidas pedagógicas:

- Propiciar en los estudiantes una interacción permanente y sistemática con la cultura y sus instituciones.
- Complementar el quehacer pedagógico de los distintos subsectores, a la vez de fomentar el desarrollo del acervo cultural integral de los estudiantes.

Artículo 05:

Las salidas pedagógicas, como experiencia educativa, se organizan conforme a un modelo de tres etapas:

- 1.- La planificación, que es responsabilidad de la asignatura y/o coordinación académica
- 2.- La ejecución, que le corresponde al profesor del departamento, docente (s) acompañante (s).
- 3.- La evaluación, que la realiza el profesor responsable, Coordinación académica y el Departamento correspondiente. En la reunión de apoderados siguiente a la ejecución de la salida, el profesor jefe deberá dar cuenta a los apoderados de los resultados de la salida.

El (la) profesor (a) encargado (a) en conjunto con el (la) profesor (a) jefe (si fuere pertinente), comparten la responsabilidad de esta actividad.

Artículo 06:

El manejo operativo de la salida es responsabilidad del (a) docente encargado (a), con apoyo y visto bueno del Equipo Directivo, quien debe asegurarse que se cumplan todos los requisitos que aseguren el éxito de ella.

Artículo 07:

Las condiciones que debe cumplir esta actividad para ser autorizada y realizada como salida pedagógica contemplada en el programa de estudio, son:

Presentar los siguientes documentos de carácter pedagógico:

- a) Estar integrada la actividad a los objetivos a alcanzar en el respectivo nivel y asignatura, lo que debe constar en las planificaciones anuales entregadas a Coordinación académica (CA).
- b) Informar y entregar a CA la planificación de la salida, en el formulario dispuesto, con al menos quince días de anticipación.
- c) La actividad propuesta no debe considerar a más de dos cursos en forma simultánea, salvo que se trate de obras de teatro u cualquier otra actividad cultural.
- d) En el formulario se debe incluir:
 - *El nombre de la Unidad en la que se aplicará esta metodología.*
 - *La guía a completar o desarrollar por los estudiantes.*
 - *Las actividades a realizar y la forma de evaluarlas.*
 - *El o días de la semana hábiles (lunes a viernes) que tomará la actividad.*
- e) Al regreso de la actividad él o la docente encargado (a) deberá presentar un informe escrito exponiendo el resultado de ella, como también, si se hubiera presentado, algún tipo de inconveniente, ya sea de carácter disciplinario, situaciones de salud o de otra índole, todo lo cual deberá ser explicitado en dicho informe.

Artículo 08:

También será necesario cumplir con los requisitos de carácter administrativo que a continuación se indican:

- a) Fecha de realización de la actividad.
- b) Dirección y teléfono del lugar al que se concurrirá.
- c) Las reservas que se tienen, si procede.
- d) Hora de salida y llegada.
- e) Listado de estudiantes participantes.

- f) Nombre de profesores (as) asistentes y/o apoderados acompañantes.
- g) Elementos de seguridad o auxilio considerados.
- h) Teléfono de contacto con el establecimiento.
- i) Si la salida se prolonga más allá del horario de colación, debe considerar los alimentos, la hora y el lugar donde se almorzará.
- j) El medio de transporte a utilizar, el cual debe contar con los permisos de tránsito, identificación del conductor y seguro de accidentes. Una copia de estos documentos debe quedar en el Establecimiento.
- k) El certificado de autorización por parte de los padres y/o apoderados. Esta autorización debe ser completada y firmada por el (la) apoderado (a), la cual les será enviada por el (la) profesor (a) a cargo de la actividad con la debida anticipación, es decir, entre 5 y 10 días hábiles anteriores a su realización. Este documento es imprescindible que este previamente en el Establecimiento antes de la salida, ya que no se permitirá la participación de estudiantes cuyos apoderados no lo envíen debidamente completado. No se aceptarán autorizaciones telefónicas o a través de comunicaciones o por correo electrónico u otros. Aquellos estudiantes que no sean autorizados para concurrir deberán desarrollar actividades académicas en el centro educativo. Debe ser entregada por el apoderado a más tardar al 3 días hábiles previo a la realización.
- l) El certificado de autorización enviados a los padres y/o apoderados debe incluir:
- *El nombre completo del alumno(a), curso y fecha.*
 - *Una breve información sobre la salida,*
 - *La información de que cada estudiante participante está cubierto por el Seguro de Accidente Escolar.*
 - *La hora de salida y llegada, la cual siempre se realizará desde la puerta del establecimiento.*
 - *El nombre y la firma del padre/madre o apoderado autorizando la salida.*
- m) Las autorizaciones quedarán: en la dirección del colegio (secretaría), en la dirección Provincial de Educación respectiva y en poder de los responsables de la actividad del centro educativo.
- n) Los estudiantes que participen deberán cumplir con las disposiciones establecidas en el Reglamento de Convivencia Escolar que rige para cada actividad educativa dentro o fuera del establecimiento. Ello incluye el uso del uniforme del Establecimiento.
- o) Desarrollar una hoja de ruta que dé cuenta de los lugares que se visitarán, el trayecto que se ejecutará y las paradas que se realizarán.

Artículo 09:

Al ejecutarse la actividad, los adultos responsables estarán atentos a los siguientes aspectos:

- Reconocer los posibles peligros que el espacio físico a ser visitado pueda presentar, con el fin de evitarlos.

- Que el desplazamiento de los alumnos se realice siempre en grupo y bajo el cuidado de los acompañantes adultos responsables.

Las funciones concretas de los adultos responsables son:

- a) *Cuidado general de los estudiantes.*
- b) *Apoyar las reflexiones grupales o individuales que estén planificadas.*
- c) *Resolver situaciones importantes que se presenten.*
- d) *Acompañar proactivamente a un grupo de estudiantes durante el día.*

Artículo 10:

Cada alumno(a) participante de la actividad debe tener presente:

- Que es responsable de cuidar de sus pertenencias.
- Cuando se está en el medio de transporte, debe mantener y respetar la ubicación entregada por el (la) profesor (a). Usar cinturones de seguridad, y no pasear o jugar en los pasillos.
- En mantener el comportamiento adecuado en todo momento, como debe ser el que corresponde a una actividad educativa.
- Que está absolutamente prohibido el uso, tenencia de elementos cortantes o consumo de bebidas alcohólicas, cigarrillos o cualquier otro tipo de sustancias nocivas para la salud. Quien incurra en estas faltas deberá someterse a las sanciones disciplinarias contempladas en el Reglamento de Convivencia Escolar del establecimiento.
- Que si se siente mal de salud o sufre un imprevisto debe ponerlo en conocimiento del (la) docente a cargo, quien, de inmediato, junto a comunicar la situación al Centro Educativo, desde donde se hará el contacto con la familia del (a) afectado (a), administrará las medidas necesarias que sean pertinentes.
- Ante cualquier situación no considerada en el Protocolo, el o la docente encargado deberá comunicarlo al Establecimiento en forma inmediata, por lo que es de suma importancia manejar números telefónicos con los cuales establecer dichos contactos directos.
- Respetar las medidas de higiene y sanidad establecidas por las autoridades competentes y del establecimiento educacional.
- Cada estudiante deberá portar la tarjeta de identificación del estudiante, que contendrá nombre y número de teléfono celular de él o la docente, educadora o asistente responsable del grupo y nombre y dirección del establecimiento educacional.

Artículo 11:

Una vez concluida la salida, el o la docente encargado (a) comunicará verbalmente al Equipo Directivo la finalización y resultado de ella. De la misma forma deberá informar de los resultados del evento mediante la pauta que le será entregada por la CA, la que deberá contestar en un plazo de 48 horas. Esta pauta deberá ser devuelta a la misma Unidad Educativa, quien analizará el informe con el fin de determinar el

cumplimiento de los objetivos de la actividad. El o la docente encargado (a) de la actividad deberá dar cuenta de la experiencia de la salida en la primera reunión de Departamento de asignatura que se efectúe posterior al evento.

Artículo 12:

Adicionalmente el nivel de educación parvularia, se tendrán en consideración las siguientes particularidades.

a) Deberán concurrir el equipo técnico del establecimiento a cargo de la misma, junto a madres, padres y apoderados que los acompañarán.:

1 Adulto responsable por cada 2 niños en nivel pre escolar y 1 adulto responsable por cada 4 niños/as en nivel de parvulario.

b) Para efectos de evitar la ocurrencia de cualquier hecho que pueda afectar la seguridad y el bienestar de lo párvulos se adoptarán, a modo ejemplar, las siguientes medidas preventivas:

- Se visitará previamente el lugar a fin de verificar afluencia de vehículos, condiciones y distancia del lugar.

- Se revisará la facilidad para el control y supervisión de los párvulos.

- Se verificará la existencia o ausencia en el lugar de condiciones riesgosas tales como animales peligrosos, fuentes de agua sin protección, etc.

c) Una vez finalizada la actividad se procederá a indagar, a través de una actividad grupal, respecto a la experiencia de los estudiantes y se procederá a llevar a cabo las medidas de higiene señaladas en el apartado especial que los estudiantes de párvulos tienen en el reglamento interno.

ANEXO VIII

PROTOCOLO DE PASEOS DE CURSO Y GIRAS DE ESTUDIO

La institución no contempla como actividad curricular paseos de curso ni giras de estudio, no obstante, existe la posibilidad de que un determinado curso, opte por realizar un paseo en forma completamente particular. **En este caso, por ser una actividad completamente ajena al establecimiento, la responsabilidad por la misma es exclusiva de las personas participantes de ella, entiéndase estudiantes, padres, madres y apoderados. De producirse una actividad de este tipo, no podrá participar de ella ningún funcionario del Establecimiento sin previa solicitud de autorización.** Esta autorización debe solicitarse por escrito a dirección, en un plazo no menor a 90 días previos a la realización de la gira.

ANEXO IX

PROTOCOLO DE ACTUACIÓN EN CASO DE ENFERMEDADES PROLONGADAS.

Ante la eventualidad de que un alumno(a), durante el transcurso del año escolar, presentase algún tipo de enfermedad que le impida continuar asistiendo al Establecimiento y desarrollar en forma normal sus actividades académicas, se establece el presente protocolo.

Artículo 01:

Al conocer el apoderado la situación de su pupilo(a), deberá informar al profesor jefe, acompañando el certificado de diagnóstico de la enfermedad y la licencia médica respectiva. En estos documentos se deberá incluir el detalle de la enfermedad, sus causas y consecuencias, indicando en el informe médico el tiempo aproximado por el cual el estudiante no podrá continuar asistiendo a clases en forma normal.

Artículo 02:

El profesor jefe informará a la Unidad de Convivencia Escolar y Coordinación Académica (CA) sobre la situación de salud que aqueja al estudiante. CA será la encargada de calendarizar las evaluaciones que sean necesarias, de las distintas asignaturas, procurando otorgar los tiempos adecuados para la preparación de las mismas.

Artículo 03:

Los Profesores de asignatura entregarán oportunamente al Profesor Jefe o a quién él designe, el material, guías u otros, propios de su disciplina, para facilitar la nivelación académica del estudiante afectado.

Artículo 04:

En cualquiera de los casos el estudiante debe igualmente cumplir con el proceso de evaluación, tal como se encuentra definido para estos casos en el Reglamento de Evaluación del Establecimiento.

Artículo 05:

La autorización de no asistir el estudiante al establecimiento a realizar sus actividades académicas, conlleva el compromiso del apoderado a coordinar con CA todas las acciones que está le indiquen para lograr una adecuada finalización de sus deberes escolares. Estos deberes se entienden como el:

- a) Presentar en forma periódica informes médicos que acrediten la continuidad de la enfermedad.
- b) Asistir, en el día previamente acordado, a entrevista con el profesor jefe y retirar guías y actividades de aprendizaje que el estudiante debe realizar en el hogar.
- c) Reforzar diariamente los contenidos de cada una de las asignaturas cursadas y responsabilizarse por el óptimo cumplimiento de las tareas dadas.
- d) Acordar con la CA y/o profesor-jefe las evaluaciones conducentes a calificación, las cuales considerarán lo informado por el diagnóstico médico y los informes presentados.

ANEXO X**PROTOCOLO DE ACTUACIÓN Y PREVENCIÓN FRENTE AL PORTE, TRÁFICO Y/O CONSUMO DE ALCOHOL Y/O DROGAS.**

Este protocolo tiene por finalidad orientar a la comunidad escolar en el conocimiento de temas de drogas y/o alcohol para su prevención, además de entregar procedimientos claros para abordar las situaciones de

porte, tráfico y/o consumo que puedan afectar a alumnos de la comunidad del Colegio Nehuen. De esta manera se favorece un adecuado abordaje.

El consumo de drogas en los jóvenes tiene un efecto negativo, exponiéndolos a diversos riesgos tanto en su salud como en su integridad, por ello es fundamental realizar un trabajo como comunidad escolar, tanto en la prevención como en la detección de situaciones que puedan revestir las características de consumo, porte y/o tráfico. Este protocolo tiene por finalidad aportar a la protección de la infancia, tanto para el estudiante que está vinculado al alcohol y/o las drogas, como a todos los alumnos que conforman el Colegio Nehuen.

Lograr un espacio seguro para nuestros alumnos es tarea de toda la comunidad escolar, ya que el consumo y los riesgos de caer en él, se asocian a situaciones de la vida diaria que es preciso conocer e identificar. Prevenir el uso y abuso de sustancias psicoactivas requiere de estrategias actualizadas que propongan alternativas a los padres, docentes, amigos, vecinos, niños y jóvenes.

Líneas de acción preventivas:

1. Reforzar las redes de Prevención, teniendo un contacto directo con entidades acordes con este objetivo.
2. Conformar un grupo de funcionarios que lideren los programas de Prevención de Drogas y Alcohol.
3. Fortalecer la comunicación entre profesores y alumnos.
4. Organizar Jornadas de Reflexión.
5. Organizar Charlas para padres.
6. Organizar Charlas para alumnos de diferentes niveles.

Este protocolo se subdivide en 3:

1. **Protocolo en el caso de situaciones relacionadas con la sospecha de consumo de drogas y/o alcohol al interior del colegio.**

PASOS	ACCIONES	RESPONSABLE
-------	----------	-------------

<p>PASO 1: DETECCIÓN</p>	<p>La persona que sospecha de la situación deberá canalizar dicha información al Profesor Jefe respectivo. En su ausencia deberá remitirse a Inspectoría General y/o dirección.</p> <p>En el caso que sea un estudiante quien canaliza dicha información y prefiera compartirla con otra figura de adulto responsable al interior de la comunidad, que le genere confianza, este último será quien informe al Profesor jefe que corresponda.</p> <p>En ambos casos la información deberá quedar registrada por escrito y firmada por los participantes de la entrevista.</p> <p>El Profesor jefe pondrá en antecedentes al equipo de convivencia escolar de forma inmediata, quien convocará para informar de la situación.</p> <p>El Director deberá estar informado de la situación que está aconteciendo.</p>	<p>Todos los integrantes de la comunidad educativa: Directivos, Docentes, Estudiantes, Padres y Apoderados, Asistentes de la Educación, Personal Auxiliar y Administrativo.</p>
<p>PASO: EVALUACIÓN</p> <p>2</p>	<p>En la reunión del equipo de Convivencia Escolar se expondrán los antecedentes y se determinará la necesidad de entrevistar a los involucrados en la sospecha.</p> <p>Profesor jefe junto al encargado de Convivencia Escolar informarán a los apoderados de los estudiantes involucrados, de la activación del protocolo de sospecha y los pasos a seguir:</p> <ul style="list-style-type: none"> - Entrevista por parte del equipo de Convivencia, a los alumnos involucrados. En caso de ser necesario se entrevistará a testigos de la situación. Tiempo estimado para dicha realización será de 7 días hábiles una vez que se reúna el equipo de Convivencia Escolar. <p>Si los resultados de la investigación corroboran la existencia de consumo de drogas y/o alcohol por parte de los estudiantes, se activará el protocolo respectivo.</p>	<p>Equipo de Convivencia Escolar.</p>

		En caso de desestimar la sospecha se citará a los apoderados y se informarán las conclusiones de la investigación	
PASO: INFORME	3	Elaboración del Informe por parte del Encargado de Convivencia Escolar en un plazo máximo de 30 días corridos.	Encargado de Convivencia Escolar

2. - Protocolo en el caso de consumo de drogas y/o alcohol al interior del colegio.

PASOS	ACCIONES	RESPONSABLES
PASO 1: DETECCIÓN	<p>La persona que detecta la situación deberá canalizar dicha información al Profesor jefe respectivo. En su ausencia deberá remitirse a Inspectoría General y/o dirección.</p> <p>En el caso que sea un estudiante quien canaliza dicha información y prefiera compartirla con otra figura de adulto responsable al interior de la comunidad, que le genere confianza, este último será quien informe al Profesor jefe que corresponda.</p> <p>En ambos casos la información deberá quedar registrada por escrito y firmada por los participantes de la entrevista.</p> <p>El Profesor jefe pondrá en antecedentes al equipo de convivencia escolar de forma inmediata, quien convocará para informar de la situación.</p> <p>El Director deberá estar informado de la situación que está aconteciendo.</p>	<p>Todos los integrantes de la comunidad educativa: Directivos, Docentes, Estudiantes, Padres y Apoderados, Asistentes de la Educación, Personal Auxiliar y Administrativo.</p>
PASO 2: CONTACTO CON APODERADO	<p>Inspectoría general o en su ausencia el Director, deberá contactar con urgencia al apoderado llamándolo a su celular, y en caso de no ubicarlo, se seguirá contactando a los</p>	<p>Inspectoría General Dirección</p>

	<p>adultos que haya autorizado el apoderado para tal efecto, con la finalidad de exigir el retiro inmediato del estudiante. Junto con la llamada se le enviará un mail al apoderado registrando la situación con el objetivo de levantar evidencia.</p> <p>En caso de evidenciarse signos de compromiso de la salud del alumno, será evaluado por el equipo dejando registro de su estado de salud; en caso de riesgo vital se llamará inmediatamente al servicio de salud correspondiente.</p> <p>El apoderado deberá presentarse a la brevedad a retirar al estudiante y firmará un acta de retiro que evidenciará los hechos de haber presentado signos de consumo de drogas y/o alcohol.</p>	
<p>PASO 3: EVALUACIÓN</p>	<p>El Director convocará al equipo de Convivencia Escolar para exponer los antecedentes del caso.</p> <p>En la reunión se expondrán los antecedentes y se determinará la necesidad de entrevistar al/los involucrado/os en dicha situación.</p> <p>Se entrevistará a los alumnos involucrados por parte de los integrantes del equipo de Convivencia Escolar.</p> <p>En caso de ser necesario se entrevistará a testigos de la</p>	<p>Director, Profesor Jefe, Equipo de convivencia escolar, Encargado de Convivencia Escolar.</p>

	<p>situación, los que podrán ser: alumnos, apoderados o cualquier integrante de la comunidad escolar. Análisis de la información recolectada por parte del equipo de Convivencia, concluyendo con las medidas disciplinarias y formativas a aplicar, las cuales se informarán a los apoderados dentro de un plazo máximo de 2 semanas.</p>	
<p>PASO 4: MEDIDAS FORMATIVAS Y DISCIPLINARIAS</p>	<p>Las medidas a aplicar, debido a que se considera una falta muy grave, serán de acuerdo con lo señalado en el RICE.</p> <p>Se les asignará un trabajo formativo a realizar con otros cursos o niveles del colegio, dependiendo del análisis de cada situación. Esto dentro de un plazo de 1 mes, coordinado por el Profesor Jefe y el equipo de convivencia. En todos los casos se solicitará una evaluación psicológica externa del alumno, para resguardar su estado emocional actual, cuyo resultado deberá ser informado al colegio.</p> <p>La falta de cumplimiento de parte del apoderado de esta derivación será considerada una vulneración de derechos del estudiante, procediendo el colegio a la solicitud de una medida de protección en el Tribunal de Familia.</p>	<p>Inspectoría general, equipo de convivencia escolar y Encargado de Convivencia Escolar.</p>

	En un plazo máximo de 30 días, se realizará una intervención a nivel grupal con los cursos de los alumnos involucrados a cargo del encargado de convivencia.	
PASO 5: SEGUIMIENTO Y ACOMPAÑAMIENTO	<p>Se realizará un seguimiento a los alumnos involucrados a través del equipo de Convivencia en el plazo de dos meses, a partir del reporte de los profesores respecto a:</p> <ul style="list-style-type: none"> - Interacción con pares y adultos - Situación académica - Porcentaje de asistencia - Participación en actividades extracurriculares. <p>La Coordinadora Académica realizará un seguimiento de los alumnos involucrados y mantendrá una comunicación fluida con los especialistas externos.</p> <p>Paralelamente, el Profesor Jefe e Inspectoría, observará al grupo de referencia del estudiante involucrado para pesquisar si la conducta de consumo es compartida por algún par.</p>	Coordinación académica, Profesor Jefe, Inspectoría general y Encargado de Convivencia Escolar.
PASO 6: INFORME	Elaboración del Informe por parte del Encargado de Convivencia Escolar en un plazo máximo de 30 días corridos.	Encargado de Convivencia Escolar

3.- Protocolo en el caso de tráfico de drogas y/o alcohol al interior del colegio.

PASOS	ACCIONES	RESPONSABLES
PASO 1: DETECCIÓN	<p>La persona que detecta la situación deberá canalizar de manera inmediata dicha información al Director.</p> <p>En el caso que sea un estudiante quien canaliza dicha información y prefiera compartirla con otra figura que asuma el rol de adulto responsable al interior de la comunidad, que le genere confianza, este último será quien informe al Director o Inspector general.</p> <p>En ambos casos la información deberá quedar registrada por escrito y firmada por los participantes de la entrevista.</p>	<p>Todos los integrantes de la comunidad educativa: Directivos, Docentes, Estudiantes, Padres y Apoderados, Asistentes de la Educación, Personal Auxiliar y Administrativo.</p>
PASO 2: INFORMACIÓN AL APODERADO	<p>Inspectoría general, y en ausencia el Director deberá contactar con urgencia al apoderado llamándolo a su celular, y en caso de no ubicarlo, se seguirá contactando a los adultos que haya autorizado el apoderado para tal efecto, con la</p>	<p>Inspectoría general Director</p>

	<p>finalidad de hacerse presente inmediatamente en el colegio y sostener una entrevista, pudiendo estar presente el estudiante en caso de que el Director, para ponerlo al tanto de lo ocurrido y las acciones a seguir.</p> <p>Se le comunicará al apoderado la obligación legal de denunciar este hecho a las autoridades respectivas.</p> <p>El Director comunicará la situación ocurrida al Profesor Jefe del alumno involucrado.</p>	
<p>PASO 3: DENUNCIA</p>	<p>Se activará el Protocolo de denuncias.</p> <p>Ante el caso de tráfico de drogas y/o alcohol realizada por un menor de 14 años - que están exentos de responsabilidad penal, por lo que no pueden ser denunciados por la comisión de un delito - el establecimiento solicitará Medida de Protección ante los Tribunales de Familia.</p> <p>Para los casos de evidencia de tráfico de drogas y/o alcohol realizado por estudiantes entre 14 y 17 años – incluidos en la Ley de Responsabilidad Penal Adolescente – el establecimiento cumplirá con la obligación de denunciar en el Tribunal respectivo.</p>	<p>Inspectoría general. Dirección.</p>

<p>PASO 4: ANÁLISIS DE LA SITUACIÓN</p>	<p>El Director de Área convocará al Comité de Convivencia Escolar para exponer los antecedentes del caso.</p> <p>En la reunión se darán a conocer los antecedentes y se informará de la activación del Protocolo de sospecha de consumo de drogas y/o alcohol. Análisis de la información recolectada por parte del Comité de Convivencia.</p> <p>Si existen evidencias concretas de una situación de tráfico de drogas y/o alcohol, se aplicarán las medidas respectivas, las cuales se informarán a los apoderados dentro de un plazo máximo de 2 semanas.</p>	<p>Director de Área, Profesor Jefe, Psicólogo del Área y Encargado de Convivencia Escolar. En el caso que lo amerite participará la Inspectora del nivel.</p>
<p>PASO 5: MEDIDAS FORMATIVAS Y DISCIPLINARIAS</p>	<p>Las medidas a aplicar, debido a que se considera una falta de gravedad extrema, serán de acuerdo a lo señalado en nuestro RICE.</p> <p>Se les asignará un trabajo formativo a realizar con otros cursos o niveles de colegio. Esto dentro de un plazo de 1 mes, coordinado por el Profesor Jefe y con el apoyo del equipo de convivencia escolar.</p> <p>En todos los casos se solicitará una evaluación psicológica externa del alumno, para resguardar su estado emocional actual, cuyo resultado deberá ser informado al colegio.</p>	<p>Director, Profesor Jefe, Encargado de Convivencia Escolar.</p>

	<p>La falta de cumplimiento de parte del apoderado de esta derivación será considerada una vulneración de derechos del estudiante, procediendo el colegio a la solicitud de una medida de protección en el Tribunal de Familia.</p> <p>En un plazo máximo de 30 días, se realizará una intervención a nivel grupal con los cursos de los alumnos involucrados a cargo del equipo de convivencia escolar.</p>	
PASO 6: SEGUIMIENTO Y ACOMPAÑAMIENTO	<p>Se realizará un seguimiento a los alumnos involucrados a través del equipo de Convivencia y coordinación académica en el plazo de dos meses, a partir del reporte de los profesores respecto a:</p> <ul style="list-style-type: none"> - Interacción con pares y adultos - Situación académica - Porcentaje de asistencia - Participación en actividades extracurriculares. <p>Coordinación académica realizará un seguimiento y mantendrá una comunicación fluida con los especialistas externos.</p>	Equipo y Encargado de Convivencia Escolar Coordinación académica.
PASO 7: INFORME	<p>Elaboración del Informe por parte del Encargado de Convivencia Escolar de cada Área en un plazo máximo de 30 días corridos.</p>	Encargado de Convivencia Escolar.

ANEXO XI

PROTOCOLO PARA ACOGER PROPUESTAS, SUGERENCIAS Y RECLAMOS

Artículo 01:

El Establecimiento dispondrá en Secretaría de Dirección de un libro registro de propuestas, sugerencias y reclamos. En él, de manera responsable, los miembros de la comunidad educativa que lo requieran, podrán hacer cualquier tipo de propuesta, sugerencia y/o reclamo.

Artículo 02:

Cada usuario que lo solicite, deberá anotar su nombre, RUT, celular, correo electrónico, nombre y curso del estudiante, exponiendo lo que considere conveniente, y terminando con la fecha y firma de lo documentado.

Artículo 03:

La Secretaría informará al Encargado de Convivencia Escolar, CA y/o Dirección del Centro Educativo, según corresponda. Estos organismos analizarán y realizarán, si lo expresado en el libro de Reclamos lo amerita, las acciones y medidas conforme a los Protocolos y Reglamento Interno de Convivencia Escolar, con el fin de mejorar las prácticas del Establecimiento.

Artículo 04:

El organismo que se hizo responsable de atender el reclamo y/o sugerencia, de acuerdo al tenor de este/a, será el encargado de informar al autor de la misma los resultados y medidas que se llevaron o se llevarán a cabo para mejorar de la situación. Se debe dejar un registro en el Establecimiento del informe entregado, firmado por la persona que lo recibió.

ANEXO XII

PROTOCOLO DE COORDINACIÓN

CENTRO DE PADRES Y APODERADOS, CONSEJO ESCOLAR

El presente protocolo tiene como objetivo lograr una comunicación fluida, en diversas áreas de su interés, entre los estamentos del Centro de Padres y Apoderados y Consejo Escolar, manteniendo una comunicación fluida en las diversas áreas de interés. También tiene el objetivo de que los diversos procesos que programan los estamentos involucrados puedan ser conocidos por el Director/Rector del Establecimiento, asegurando así el correcto y armónico funcionamiento del establecimiento educacional.

Artículo 01:

Las reuniones tendrán por finalidad informar, consultar, aunar criterios, y mantener una clara línea de acción frente a cada situación que lo ameriten, tanto dentro y fuera del ámbito escolar, buscando siempre el aporte positivo a la convivencia escolar, a la resolución de conflictos y al progreso personal de los estudiantes.

Artículo 02:

Cualquier miembro del Centro de Padres y Apoderados y Consejo Escolar podrá solicitar al Director/Rector una reunión entre todos o algunos estamentos para tratar las temáticas, que sean requeridas de acuerdo a las necesidades del Establecimiento.

Artículo 03:

Teniendo presente que cada uno de estos estamentos mantiene su forma propia de organización dentro de los cánones de funcionamiento que emanan desde el PEI, con el fin de armonizar los programas de cada uno de ellos, al inicio del año escolar, cada estamento presentará a la Dirección su plan de trabajo anual, y al final de año la evaluación de dicho plan y las proyecciones para el siguiente año. El Director velará para que los objetivos de cada estamento sean coincidentes entre sí.

Artículo 04:

A cada uno de estos estamentos, por separado, se le reconoce el derecho de poder reunirse en el Establecimiento en algunas de sus dependencias. Para ello deberá solicitar a la Dirección/Rectoría indicando el horario de funcionamiento y de la disponibilidad que necesita, junto a informar a la Dirección/Rectoría de manera anticipada, los temas a tratar y posteriormente, los acuerdos que se lleguen.

ANEXO XIII

PROTOCOLO DE ACTUACIÓN PARA EL RECONOCIMIENTO DE LA IDENTIDAD DE GÉNERO DE NIÑOS, NIÑAS Y ESTUDIANTES TRANS, EN LA INSTITUCIÓN EDUCATIVA.

I.- MARCO DE CUIDADO Y PRINCIPIOS

Los principios que orientan el presente protocolo son los siguientes:

- Los valores que promueve el Proyecto Educativo del Colegio
- Dignidad del ser humano
- Interés superior del niño, niña y adolescente
- El desarrollo pleno, libre y seguro de la sexualidad, la afectividad y género
- La no discriminación a las personas.
- La buena convivencia escolar

Para los efectos de lo establecido en el presente documento, se han asumido las definiciones adoptadas oficialmente del Ministerio de Educación de Chile:

- a) **GÉNERO:** Se refiere a los roles, comportamientos, actividades y atributos construidos social y culturalmente en torno a cada sexo biológico, que una comunidad en particular reconoce en base a las diferencias biológicas.
- b) **IDENTIDAD DE GÉNERO:** Se refiere a la vivencia interna e individual del género, tal como cada persona la siente profundamente, la cual podría corresponder o no con el sexo asignado al nacer, incluyendo la vivencia personal del cuerpo.
- c) **EXPRESIÓN DE GÉNERO:** Se refiere al cómo una persona manifiesta su identidad de género y la manera en que es percibida por otros a través de su nombre, vestimenta, expresión de sus roles sociales y su conducta en general, independientemente del sexo asignado al nacer.
- d) **TRANS:** Término general referido a personas cuya identidad y/o expresión de género no se corresponde con las normas y expectativas sociales tradicionalmente asociadas con el sexo asignado al nacer.

En este documento, se entenderá como "trans", a toda persona cuya identidad de género difiera del sexo asignado al nacer.

II.- PROCEDIMIENTO PARA EL RECONOCIMIENTO DE LA IDENTIDAD DE GÉNERO DE ESTUDIANTES TRANS.

Para la elaboración e implementación de las distintas medidas que considera el plan de acompañamiento se deberá contar con el consentimiento y el apoyo de la familia del estudiante en situación de transexualidad.

Desde la convicción de que cada persona es única, original e irrepetible, el plan de acompañamiento que se diseñe intentará dar respuesta a las características y necesidades específicas de cada situación.

Así, teniendo en cuenta la singularidad de cada caso, el plan de acogida en el proceso de transición se elaborará teniendo en cuenta lo siguiente:

- Estado emocional y vital del menor en la situación de transexualidad.
- Bienestar socioemocional del estudiante en proceso de transición.
- Apertura y disposición de la familia.
- Grado de aceptación social en el curso.
- Formación de la comunidad escolar.
- Adecuaciones de carácter administrativo.

Para efectos del acompañamiento y reconocimiento de la identidad de género de estudiantes trans se considerarán las siguientes fases a seguir:

1.- COMUNICACIÓN E IDENTIFICACIÓN DE LA SITUACIÓN TRANSGÉNERO.

a) Situación detectada por la familia y/o el estudiante: El padre, madre, tutor/a legal y/o apoderado de aquellas niñas, niños y estudiantes trans, como así también él o la estudiante mayor de edad, podrán solicitar al Colegio el reconocimiento de su identidad de género, medidas de apoyo y adecuaciones pertinentes a la etapa por la cual transita el o la estudiante. La entrevista será solicitada con el director/a del Colegio.

b) Entrevista: A la entrevista deberán asistir el padre, madre y/o tutor legal del estudiante y el o la estudiante. Junto a la solicitud de reconocimiento de la identidad de género deben presentar antecedentes de respaldo emitidos por los profesionales de la salud que han acompañado al niño, niña o adolescente trans en su proceso de reconocimiento de identidad de género, esto con el objetivo de permitir al Colegio conocer en profundidad la etapa en que se encuentra el estudiante, las características de esta y sus requerimientos especiales.

Si no tienen documentación de respaldo, el colegio realizará un proceso de acompañamiento y orientación al estudiante y sus padres para generar una evaluación pertinente a la situación.

e) Derecho a la intimidad del/la menor o joven En los procesos de comunicación e identificación se garantizará la absoluta confidencialidad de la comunicación de la transexualidad y el contenido de las entrevistas e informaciones aportadas. Así mismo, se debe respetar la decisión de cuándo y con quién compartir su identidad de género.

f) Resolución de diferencias: En caso de existir diferencias entre la familia y/o el estudiante, respecto de las medidas de apoyo para el proceso de reconocimiento de identidad de género del niño, niña o adolescente trans, el Colegio solicitará apoyo a la Superintendencia de Educación a través de su servicio de mediación. La misma acción se llevará a cabo en el

escenario que sea el estudiante menor de edad quien realice la solicitud de iniciar el reconocimiento de su identidad de género sin apoyo de sus padres y/o apoderados.

g) Registro del proceso: De cada reunión sostenida durante el proceso se elaborará un acta con los temas y acuerdos surgidos durante las mismas, el cual debe ser firmado por los participantes al término del encuentro.

2.- PLAN INTEGRAL DE FORMACIÓN

Para acompañar al/la menor en situación de transexualidad es fundamental el conocimiento y la comprensión de esta realidad. Por ello, se establecerá un plan integral de formación que abarque a toda la comunidad educativa.

Se promoverán espacios de reflexión, orientación, capacitación, acompañamiento y apoyo a los miembros de la comunidad educativa, con el objeto de garantizar la promoción y resguardo de los derechos del estudiante trans.

Este plan integral siempre responderá a las necesidades de la singularidad del caso a tratar. Algunas de las líneas de acción a considerar son:

a) Conformación equipo de apoyo y acompañamiento: Con el objetivo de resguardar el interés superior del niño y evitar tomar decisiones apresuradas, el/la directora conformará un equipo de trabajo, que tendrá como principal objetivo analizar las circunstancias y antecedentes que acompañan la solicitud para luego sugerir los pasos a seguir para el reconocimiento de la identidad de género del niño, niña o adolescente en la comunidad escolar.

El equipo estará formado por el director/a, equipo de convivencia escolar y profesor jefe, pudiendo además solicitar la presencia de algún miembro de convivencia escolar. Esta comisión de trabajo comenzará a sesionar en un plazo de 10 días luego de realizada la solicitud de reconocimiento de identidad de género y se mantendrá activa hasta haber alcanzado un adecuado proceso de transición y acogida del estudiante en situación de transexualidad.

b) Acuerdos y coordinación: Una vez que el/la director/a haya recibido por parte de la comisión las sugerencias para el proceso, citará al padre, madre y/o tutor legal, en dicha reunión compartirá estas sugerencias y en conjunto se tomarán los acuerdos y pasos a seguir para la implementación de las medidas de apoyo y acompañamiento. A esta entrevista asistirá también el profesor jefe.

c) Consentimiento del niño o adolescente trans: Adoptados los acuerdos en torno a las medidas de apoyo, y antes de su implementación, estas deberán ser informadas al niño, niña o estudiante y a sus padres. El o la estudiante deberá manifestar su consentimiento a cada una de las medidas de apoyo (esto se realizará por medio de la firma de un formulario acta). Se deja establecido en forma expresa que no se implementará ninguna medida, aun cuando sea solicitada por el padre, madre y/o tutor legal en tanto esta no cuente con el consentimiento del/la estudiante.

d) Apoyo al estudiante y a su familia: La dirección del Colegio deberá velar porque exista un diálogo permanente y fluido entre la o el profesor jefe, el o la estudiante y su familia, especialmente para coordinar y facilitar acciones de acompañamiento.

Si en la identificación de las necesidades educativas del/la menor se detectase la pertinencia de la intervención de otros recursos especializados externos al Colegio, se asesorará a los padres sobre dichos recursos.

e) Formación del profesorado: Es altamente probable que las acciones que se realicen puedan involucrar a otros profesores más allá del profesor jefe, es imprescindible el conocimiento y la sensibilidad por parte del equipo docente.

Se realizará al menos una sesión con todos los docentes, con el fin de introducirlos en el conocimiento de la transexualidad en la infancia y juventud, y lo que implica un adecuado acompañamiento en el proceso de tránsito.

Puede haber una segunda sesión más específica con los docentes que hacen clases al estudiante que está viviendo la transición.

f) Formación del personal administrativo y de servicios: Se realizará por lo menos una sesión de introducción al conocimiento de la transexualidad en la infancia y juventud.

g) Formación de madres y padres: Conviene realizar al menos una sesión de introducción al conocimiento de la transexualidad en la infancia y juventud a los apoderados del ciclo en que se encuentra el estudiante.

Será de absoluta importancia la presencia de un adulto de cada familia del curso en el que se encuentra el/la menor en situación de transexualidad. Se valorará la posibilidad de repetir esta formación si se estima necesario, por ejemplo, al cambiar de ciclo, o por la entrada de nuevas familias en el curso del/la menor.

h) Intervención pedagógica en el aula: Se desarrollará un programa de conocimiento y promoción de la diversidad del desarrollo sexual humano, en el que la transexualidad aparecerá como un hecho de diversidad más y donde se ponga énfasis en el respeto a la dignidad de las personas. El programa se abordará desde la asignatura de orientación en el curso en que se encuentra el estudiante en situación de transexualidad, adaptando la intervención a las necesidades y edad de cada caso.

Se realizará un trabajo específico y más focalizado a la realidad particular en la comunidad curso al que asiste el estudiante en situación de transexualidad. Se establecerán dinámicas con objetivos inclusivos, que trabajen especialmente el enfoque socio-afectivo, empatía y acogida ante la diferencia.

i) Tanto la formación y asesoría con adultos, como la intervención en el aula será liderada desde Convivencia escolar y desarrollo personal.

3.- ACCIONES ADMINISTRATIVAS

a) Uso del nombre social en todos los espacios educativos: Los estudiantes trans mantienen su nombre legal en tanto no se produzca el cambio en el registro civil. Sin embargo, como una forma de velar por el respeto a su identidad de género las autoridades del establecimiento deberán instruir a todos los adultos responsables de impartir clases en el curso al que pertenece el niño o niña para que usen el nombre social correspondiente; lo que deberá ser solicitado por el padre, madre, apoderado o tutor legal del niño o niña mediante una carta dirigida a la dirección del Colegio. Esta instrucción será ampliada a todos los trabajadores, procurando siempre resguardar el derecho de dignidad, integridad física, moral y psicológica del niño, niña o estudiante trans.

b) Uso del nombre legal en documentos oficiales: El nombre legal del estudiante trans, seguirá figurando en los documentos oficiales del establecimiento. Sin perjuicio de lo anterior, los profesores podrán agregar en el libro de clases el nombre social del niño o niña, para facilitar la inclusión del estudiante y su uso cotidiano, sin que este hecho constituya infracción a las disposiciones vigentes que regulan esta materia. Asimismo, se podrá utilizar el nombre social en cualquier otro tipo de documentación afín, tales como informes de personalidad, comunicaciones al apoderado, informes de especialistas de la institución, diplomas, listados públicos, etc.

c) Presentación Personal: El estudiante tendrá el derecho de utilizar el uniforme, ropa deportiva y/o accesorios que considere más adecuado a su identidad de género, independiente de la situación legal en que se encuentre. Para lo cual el manual de convivencia escolar se ajustará a este derecho, de acuerdo a la normativa vigente.

d) Utilización de servicios higiénicos: Se deberá dar las facilidades al estudiante trans para el uso de baños de acuerdo a las necesidades propias del proceso que esté viviendo, respetando su identidad de género. El Colegio en conjunto con la familia deberá abordar las adecuaciones razonables procurando respetar el interés superior del niño o niña, su privacidad, e integridad física, psicológica y moral. Las adecuaciones podrán considerar baños inclusivos y otras alternativas previamente acordadas.

e) Actividades diferenciadas por sexo: en caso de realizarse, se tendrá en cuenta el sexo sentido por el/la alumno/a.

f) Participación del estudiante en las medidas propuestas: Para la forma de llevar a cabo estas medidas, se informará y se consultará con la/el menor sobre la mejor manera de hacerlo, contando con lo que opina la persona involucrada y de qué manera va a sentirse más cómoda y salvaguardada. Si hicieran falta espacios y tiempos de reflexión individual y/o grupal, discreta y guiada, se habilitarán estos espacios en el Colegio.

4.- PROCEDIMIENTO ANTE POSIBLES CASOS DE DISCRIMINACIÓN O ACOSO

a) Conocimiento de situaciones de discriminación: Cualquier miembro de la comunidad educativa que tenga conocimiento o sospechas de una situación de acoso, violencia o maltrato sobre el/la estudiante trans, tiene la obligación de comunicarlo al profesor jefe y/o equipo de convivencia escolar.

b) Medidas: Se establecerán las medidas necesarias, establecidas en el Manual de Convivencia del Colegio, para prevenir e intervenir ante las conductas de discriminación o maltrato. En caso de ser necesario se activará el Protocolo de Acoso Escolar.

c) En el caso que se detecten indicios de maltrato, a causa de la actitud de la familia hacia la identidad sexual del/la estudiante, se procederá conforme se prevé legalmente para casos de maltrato psicológico, físico o verbal y se actuará conforme a la previsión legal en estos casos.

III.- BIBLIOGRAFÍA

- “Derechos de niñas, niños y estudiantes trans en el ámbito de la educación”. Ord. N°0768. Superintendencia de Educación (2017).

ANEXO: ACTA

ACTA SIMPLE	
Nombre	
Curso	
Fecha de nacimiento	
Identidad de género	

1) El establecimiento apoyará al niño, niña y/o estudiante a través de las siguientes acciones. (se marca con un X la o las elegidas por el apoderado y el niño, niña o estudiante o el o la estudiante mayor de edad)

Orientación a la comunidad educativa.
 Uso de nombre social en todos los espacios educativos, si fuese solicitado.
 Uso del nombre legal en documentos oficiales.
 Presentación personal.
 Utilización de servicios higiénicos.
 Participación Programas.

2) Acuerdos por escrito:

Nombre y firma de apoderado.	Nombre y firma de estudiante (Solo si corresponde)
Nombre y firma de Director.	Nombre y firma de profesor/a jefe

PROTOCOLO DE ACTUACIÓN FRENTE A LA DETECCIÓN DE SITUACIONES DE VULNERACIÓN DE DERECHOS DE ESTUDIANTES

En cumplimiento a lo dispuesto en la Constitución Política de la República, D.F.L. N° 2 de 2009 del Ministerio de Educación, tratados internacionales sobre Derechos Humanos ratificados por Chile y a la normativa educacional el objetivo del presente protocolo es establecer el modo de accionar de nuestro establecimiento, ante la presunción y/o detección de situaciones de vulnerabilidad de los derechos del niño, niña y adolescente.

En este contexto, el colegio deberá:

1. Cualquier miembro de la comunidad educativa, que sea víctima o presuma, detecte o conozca alguna situación que pudiere implicar maltrato o vulneración de derechos de algún estudiante, deberá comunicarlo por escrito al Encargado de Convivencia Escolar.
2. El Encargado de Convivencia Escolar, dentro de los 2 días hábiles siguientes, deberá investigar por sí mismo, o a través de la persona que designe, los hechos denunciados.

En el contexto de los hechos concretos, deberá designar a un profesional del establecimiento, ya sea el orientador, UTP, Inspectoría General o Psicólogo para que adopte las medidas de protección, formativas, psicosociales o pedagógicas en favor del estudiante afectado. Se aplicarán las medidas siguientes:

a) Diálogo personal y/o grupal pedagógico y correctivo: Consiste en un diálogo que busca hacer reflexionar al estudiante respecto de actitudes y/o acciones realizadas y que atenten contra la buena convivencia escolar. Procede cuando el estudiante manifiesta actitudes o conductas que perturban el ambiente de aprendizaje, las relaciones humanas o no respeta las normas establecidas.

b) Citación de apoderados para su conocimiento y solicitud de trabajo en conjunto: Cuando la falta en que ha incurrido el estudiante requiere de un trabajo de apoyo en conjunto entre el establecimiento y su familia, se citará al apoderado con el objetivo de informar de las faltas cometidas por el estudiante, conocer los antecedentes que pueda aportar la familia y tomar acuerdos respecto de las medidas a favor del estudiante que deberán aplicarse tanto en su hogar como en el establecimiento.

c) Medidas de reparación del daño causado: Cuando producto de la falta cometida por un estudiante, éste haya causado daño a otro miembro de la comunidad educativa, se le guiará para que luego del proceso de reflexión necesario realice acciones que busquen reparar el daño causado. De esta forma las medidas reparatorias consideran gestos y acciones que el estudiante responsable puede tener con la persona agredida y que acompañan el reconocimiento de haber infringido un daño. Estas acciones deben restituir el daño causado y surgir del diálogo, del acuerdo y de la toma de conciencia del daño ocasionado, no de una imposición externa, ya que perdería el carácter formativo. Las medidas de reparación pueden ir desde las disculpas privadas, públicas, la restitución de un bien, la devolución de un bien y otras, siempre manteniendo el principio de proporcionalidad con el daño causado. En la resolución, se deberá especificar las medidas

de reparación adoptadas a favor del afectado, si hay mérito para ello, así como la forma en que se supervisará su efectivo cumplimiento.

d) Servicios en beneficio de la comunidad: Cuando producto de la falta cometida por un estudiante, éste haya causado daño a la comunidad educativa, se le guiará para que luego del proceso de reflexión necesario realice acciones que busquen reparar el daño causado a través de su esfuerzo personal. Estas acciones deberán restituir el daño causado y surgir del diálogo, del acuerdo y de la toma de conciencia del daño ocasionado, no de una imposición externa, porque perderían el carácter formativo. Implican la prestación de un servicio a favor de la comunidad que ha sido dañada, manteniendo la proporcionalidad con el daño causado. Estos servicios pueden consistir en ordenar o limpiar algún espacio del establecimiento como patios, pasillos, gimnasio, comedor de estudiantes, sala; mantener el jardín, ayudar en el recreo a cuidar a los estudiantes de menor edad, ordenar materiales en la biblioteca, laboratorios, ser ayudante de un profesor en la realización de una o más clases, según sus aptitudes, clasificar textos en biblioteca según su contenido, apoyar a estudiantes menores en sus tareas, entre otros.

e) Toma de conciencia de los efectos causados por su conducta. Mediante la presentación de un ensayo a los integrantes de la comunidad educativa sobre el tema en cuestión.

f) Talleres con estudiantes: Corresponde a acciones realizadas por el Equipo psicosocial o multidisciplinario del establecimiento, donde en forma grupal se traten temas que busquen enseñar a los estudiantes herramientas para enfrentar en forma adecuada situaciones que estén viviendo a nivel de curso y que puedan afectar la buena convivencia escolar. A modo ejemplar se pueden señalar en este sentido talleres para el abordaje pacífico de la resolución de conflictos, control de impulsos, tolerancia a la frustración, respeto a la diversidad, entre otros.

g) Talleres con padres, madres y/o apoderados(as): Corresponde a acciones realizadas por el Equipo psicosocial o multidisciplinario del establecimiento, donde en forma grupal se traten temas que busquen enseñar a los padres, madres y/o apoderados(as) herramientas para apoyar y enseñar la buena convivencia escolar desde el hogar. A modo ejemplar se pueden señalar en este sentido talleres parentales para desarrollar en los estudiantes el respeto, responsabilidad, resolución pacífica de conflictos, autonomía, entre otros.

h) Derivación al equipo psicosocial o multidisciplinario: Una vez aplicadas las medidas pedagógicas de diálogo, ya sea personal o grupal y citación a apoderados y existiendo aún una necesidad por parte del estudiante de apoyo, entonces los profesores acompañantes y/o de asignatura podrán derivar al estudiante para que sea apoyado por el Equipo psicosocial, quienes abordarán la situación del estudiante a partir de un diagnóstico y posterior plan de acción que contenga las gestiones que se estimen necesarias para apoyarle en su aprendizaje social. De esta forma se espera que el estudiante adquiera herramientas que le permitan relacionarse con su entorno en base al respeto y aportando a la sana convivencia escolar.

i) Derivación a redes de apoyo externas: Cuando corresponda, el equipo de convivencia escolar previa información a la Dirección, podrá derivar los antecedentes del estudiante a redes externas de apoyo, tales como oficinas comunales de protección de derechos (OPD), CESFAM, Tribunales de Familia, entre otros similares. Todas las derivaciones a redes externas serán monitoreadas desde el Equipo psicosocial a objeto de apoyar desde el entorno escolar las acciones que se estén aplicando a favor del estudiante.

j) Solicitud a los padres, madres y/o apoderados(as) de atención de especialistas: Sin perjuicio de las propias acciones que el establecimiento esté en condiciones de realizar a favor del estudiante en forma interna y de aquellas que pueda solicitar a redes externas, estudiante y su apoderado. Esta medida deberá contar con el consentimiento de apoderado/a

Estas medidas pueden ser ejecutadas por:

- a. Profesor acompañante, asignatura y/o Educador Diferencial.
- b. Inspector General.
- c. Encargado de Convivencia Escolar.
- d. Psicólogo.

En algunas ocasiones estas estrategias necesitan ser realizadas por equipos multidisciplinarios. En otras oportunidades deben ser solicitadas a instituciones externas al establecimiento como redes de apoyo, consultorios de salud, OPD u otros.

El Encargado de Convivencia Escolar deberá hacer seguimiento del caso derivado y deberá informar a Dirección del estado de avance de la denuncia.

En todo momento se deberá:

- Tratar a el/la niño/a o adolescente con respeto y dignidad.
- Brindar confianza y seguridad, manteniendo la calma y no refiriendo desaprobación alguna, ni verbal ni gestual. El establecimiento asegurará en todo momento la intimidad e identidad del estudiante afectado, resguardando no exponer, en ningún caso, su experiencia frente a la comunidad educativa.
- No interrogar causando menoscabo al estudiante.
- No enfrentar al estudiante con la persona involucrada y que eventualmente le está menoscabando los derechos.

En el evento que exista una situación de flagrancia, el Director o quien éste designe deberá proceder de acuerdo a lo indicado en el número 4 siguiente.

3. En un plazo no superior a 6 días hábiles el profesional que sea designado, deberá concluir la investigación que tiene por objeto conocer en detalle los antecedentes

Se deberá registrar la información recopilada.

Por su parte, deberá citar a los padres de la víctima para explicar la situación ocurrida, quienes deberán firmar el acta correspondiente. La citación se realizará dentro de tercero día contado desde el término de la investigación.

Se deberá citar a los padres o tutores legales aún cuando la vulneración de derechos se haya producido en el núcleo familiar.

Si la situación se refiere al caso de algún estudiante que haya sido víctima de vulneración de derechos por algún funcionario, cualquiera sea la posición que ostente en el Colegio, se realizará un acompañamiento temporal por otro funcionario del establecimiento o se le asignarán funciones que no involucren contacto con los estudiantes.

4. Una vez concluida la investigación, y en un plazo no superior a los 3 días hábiles, el Director/a, deberá derivar los antecedentes a instituciones externas, tales como OPD, Carabineros de Chile, Fiscalía y /o Tribunales de Familias. El Director deberá informar dentro de las 24 horas siguientes al término de la investigación o desde que toma conocimiento de un hecho delictual. Sin perjuicio de lo anterior, ante la ocurrencia de hechos que, por acción u omisión, sean constitutivos de delito y afecten a uno o a más miembros de la comunidad educativa (directivos, docentes, asistentes de la educación, padres y/o apoderados y estudiantes), los funcionarios del colegio deberán denunciar ante Carabineros de Chile, Policía de Investigaciones, las Fiscalías del Ministerio Público o los tribunales competentes, dentro del plazo de 24 horas desde que se tome conocimiento del hecho, sin perjuicio de lo dispuesto en los artículos 175 letra e) y 176 del Código Procesal Penal.

Lo anterior, sí los hechos específicos del caso así lo ameritan.

El Colegio deberá estar informado sobre las acciones que lleven a cabo las instituciones con el fin de poder realizar acompañamiento y apoyo.

5. Es deber del equipo directivo y del denunciante mantener la confidencialidad de la intervención e identidad del niño, en resguardo del mismo.

6. Una vez concluido el proceso de investigación, se procederá a aplicar las sanciones, medidas reparatorias y formativas que se estimen justas y adecuadas de acuerdo a lo dispuesto en el Reglamento Interno de Convivencia Escolar, en el evento que de acuerdo a los hechos investigados así se amerite, según las normas establecidas en el Reglamento Interno.

7. Como medidas o acciones que involucren a las madres, padres y/o apoderados de los estudiantes afectados, el establecimiento deberá realizar con ellos, reuniones, entrevistas, seguimiento, entre otras, todas ellas consensuadas con la familia. Además se deberán establecer plazos para el cumplimiento de estas medidas.

8. Como medida de resguardo, el establecimiento asegurará que el estudiante afectado estará siempre acompañado, permitiendo el ingreso de sus padres en caso de ser necesario y siempre y cuando un profesional así lo determine.

9. Cuando existan adultos involucrados en los hechos el establecimiento aplicará las siguientes medidas:

i. *Mientras dure el proceso de investigación si el presunto agresor es el profesor/a jefe y/o de asignatura, se realizará un acompañamiento en el aula en las clases que imparte el aludido, por medio del encargado de convivencia escolar y/o por algún miembro del equipo Directivo, con el propósito de resguardar a la presunta víctima.*

ii. *En el caso de que el presunto agresor sea un funcionario del centro educativo, distinto a los mencionados en el numeral anterior, éste podrá ser cambiado en sus funciones, destinándolo a otras funciones en el establecimiento educacional, mientras dure el proceso y de acuerdo a la gravedad de los hechos hasta la resolución del conflicto donde se aplicarán las medidas reparatorias pertinentes.*

En dicho momento se deberá citar a los apoderados para comunicarles el resultado de la investigación, quienes podrán presentar sus descargos y/o apelaciones en los plazos señalados en el del Reglamento Interno.

El medio oficial de comunicación del establecimiento educacional y el apoderado será la plataforma NotasNet. Sin perjuicio de ello, las notificaciones se harán por escrito, y podrán ser dirigidas al correo electrónico que indique el padre, madre o apoderado al momento de la matrícula del niño o niña. La comunicación siempre deberá ser hecha a través de un oficio formal, guardándose copia en el establecimiento.

ANEXO XV

PROTOCOLO DE DETECCIÓN DE RIESGO, INTENTO Y CONSUMACIÓN DE SUICIDIO EN ESTUDIANTES

I. INTRODUCCIÓN

El comportamiento suicida constituye un problema complejo, con múltiples causas interrelacionadas, siendo la enfermedad mental uno de los factores más importantes que predispone al comportamiento suicida. Es un dato conocido que las personas afectadas por enfermedades mentales presentan un riesgo de suicidio diez veces mayor que aquellas personas que no las sufren. Los problemas mentales más a menudo asociados a los comportamientos suicidas son la depresión y los trastornos bipolares, el abuso de drogas y alcohol y la esquizofrenia. Los antecedentes familiares de suicidio constituyen igualmente un riesgo elevado de comportamiento suicida, (riesgo cuatro veces mayor). Las personas que ya han hecho tentativas de suicidio presentan riesgos elevados de tentativa de suicidio o de muerte por suicidio, especialmente dentro de los primeros seis a doce meses siguientes a una tentativa. Los contextos socioeconómicos, educacionales y sociales de pobreza, así como las limitaciones en la salud física, se asocian también a comportamientos suicidas.

Sumado a lo anterior, los acontecimientos estresantes como las rupturas, la pérdida de seres queridos, los conflictos con los allegados y amigos, los problemas legales, financieros, o relacionados con el trabajo, así como los acontecimientos que conducen al estigma, a la humillación, o a la vergüenza, pueden provocar tentativas de suicidio (IAPS-OMS, 2006).

Además, la disponibilidad de medios letales para atentar contra la propia vida constituye un riesgo importante de comportamiento suicida del mismo modo que determina la letalidad de una tentativa de suicidio (IAPS-OMS, 2006).

En Chile, al igual que en muchos países del mundo, es especialmente preocupante el aumento de la mortalidad por causas externas en los adolescentes, las que representan el 60% del total de las muertes en adolescentes. En el grupo de adolescente entre 10 a 14 años, la tasa de suicidios aumentó de 1,0 por 100.000 el año 2000 a 1,9 por 100.000 el año 2009. Del mismo modo, en el grupo de 15 a 19 años, la tasa de suicidio aumentó de 8,6 a 11,4 por 100.000 en el mismo periodo (DEIS, 2010). Por lo anterior se ha hecho necesario implementar diversas estrategias preventivas de intervención, por lo cual, el Ministerio de Salud y el de Educación han considerado difundir políticas preventivas que permitan ayudar a la prevención de estos riesgos a nivel escolar.

Este Protocolo dada la complejidad y necesidad de especialización para tratar el tema se enmarca en el objetivo de promover la conversación en los diferentes niveles sobre los riesgos y “fomentar las competencias en la comunidad escolar para el autocuidado y la protección de estilos de vida y entornos saludables”, y prevención del riesgo suicida involucrando a todos los sectores escolares, en un plan conjunto, donde cada sector aporte lo propio al objetivo final de prevenir los suicidios.

II. MARCO CONCEPTUAL

Debido a la gran cantidad de definiciones del fenómeno, en 1976 la Organización Mundial de la Salud, estableció la siguiente definición de suicidio:

“Todo acto por el que un individuo se causa a sí mismo una lesión, o un daño, con un grado variable en la intención de morir, cualquiera sea el grado de intención letal o de conocimiento del verdadero móvil” Es importante distinguir los siguientes conceptos:

- a) Suicidalidad: un continuo que va desde la mera ocurrencia hasta la consecución del suicidio, pasando por la ideación, la planificación y el intento suicida.
- b) Ideación Suicida: pensamientos acerca de la voluntad de quitarse la vida, con o sin planificación o método.
- c) Parasuicidio (o Gesto Suicida): acción destructiva no letal que se considera un pedido de ayuda o una manipulación sin intenciones serias de quitarse la vida.
- d) Intento Suicida: Conductas o actos que intencionalmente busca el ser humano para causarse daño hasta alcanzar la muerte no logrando la consumación de ésta.
- e) Suicidio Consumado: Término que una persona en forma voluntaria e intencional hace de su vida. La característica preponderante es la fatalidad y la premeditación.(Jiménez, 2012)

III. FACTORES DE RIESGO DEL SUICIDIO EN NIÑOS, NIÑAS Y ADOLESCENTES (NNA)

A. Factores de riesgo del suicidio en NNA:

En general, se tiene la percepción de que la infancia es la etapa de la vida donde se es feliz y, por lo tanto, la conducta suicida no podría presentarse. Sin embargo, en la niñez sí ocurren actos suicidas.

Tratándose de NNA, los factores de riesgo para suicidio deben ser detectados en el medio familiar donde el niño y la niña vive.

Los principales factores de riesgo en NNA son: (Minsal2013)

- Clima emocional caótico en la familia.
- La presencia de alguna enfermedad mental en los padres (principalmente el alcoholismo paterno y la depresión materna).
- La presencia de conducta suicida en algún miembro de la familia.
- El maltrato infantil y el abuso sexual de los padres hacia los hijos.
- Trastornos del control de impulsos en el niño y la niña (que se expresa en altos niveles de disforia, agresividad y hostilidad).
- NNA con baja tolerancia a la frustración (sin capacidad para aplazar la satisfacción de sus deseos, muy demandantes de atención y afecto).
- NNA excesivamente rígidos/as, meticulosos/as, ordenados/as y perfeccionistas.
- NNA muy tímidos/as, con pobre autoestima, pasivos/as.
- La existencia de amigos o compañeros de escuela que han hecho intentos de suicidio.

B. Factores de riesgo del suicidio en adolescentes.

En la última década, se ha visto a nivel mundial un incremento importante en las tasas de suicidio entre los y las adolescentes, razón por la cual se están desarrollando una serie de estrategias que apuntan a fomentar en los y las adolescentes, estilos de vida saludables como practicar deportes en forma sistemática, tener una sexualidad responsable, no adquirir hábitos de consumo de sustancias lícitas e ilícitas, desarrollar intereses que les permitan tener un uso adecuado de su tiempo libre.

En la adolescencia, el suicidio está relacionado con características propias de esta etapa del ciclo vital, como por ejemplo, dificultades en el manejo de impulsos, baja tolerancia a la frustración y la tendencia a reaccionar polarizadamente, en términos de “todo o nada”. Sin embargo, habitualmente el fin último no es el consumir la muerte, sino más bien parece ser un grito desesperado para obtener ayuda, dado que percibe su situación y a sí mismo como sin posibilidades de salida y/o esperanza. Si el o la adolescente tuvo durante su infancia los factores de riesgo suicida descritos, éstos se mantienen y se potencian con algunas de las problemáticas propias de la adolescencia.

En general, la historia de vida de los y las adolescentes en riesgo de suicidio se puede dividir en tres etapas:

1. Infancia problemática.

2. Recrudescimiento de problemas previos, al incorporarse los propios de la edad (cambios somáticos, preocupaciones sexuales, nuevos retos en las relaciones sociales y en el rendimiento escolar, etcétera).

3. Etapa previa al intento suicida, caracterizada por la ruptura inesperada de relaciones interpersonales. Entre los factores de riesgo a considerar en esta etapa se cuentan:

- Intentos de suicidio previos.
- Identificación con familiares o figuras públicas que cometen suicidio.
- Alteraciones en el comportamiento sexual como precocidad, promiscuidad, embarazos no deseados u ocultos, abortos, haber sido víctima de abuso sexual o violación.
- Variaciones en el comportamiento escolar, como deterioro del rendimiento habitual, fugas o deserción escolar, desajuste vocacional, dificultades en las relaciones con profesores, violencia y bullying entre compañeros, inadaptación a determinados regímenes escolares (internado, por ejemplo).
- Compañeros de estudio con conductas suicidas.
- Dificultades socioeconómicas.
- Permisividad en el hogar ante ciertas conductas antisociales.
- Falta de apoyo social.
- Acceso a drogas y/o a armas de fuego.
- Aparición de una enfermedad mental, especialmente trastornos del humor y esquizofrenia.

C. Señales de advertencia de suicidio

La mayoría de los y las jóvenes suicidas demuestran comportamientos observables que indican su pensamiento suicida. Estos incluyen los siguientes:

- Amenazas suicidas en forma de declaraciones directas (“Voy a suicidarme”) e indirectas (“Quisiera poder quedarme dormido y no volver a despertar”).
- Notas y planes suicidas.
- Hacer arreglos finales (p. ej., hacer arreglos para el funeral, escribir un testamento u obsequiar posesiones preciadas).
- Expresar preocupación por la muerte por escrito, en dibujos, en Internet o las redes sociales.
- Cambios de comportamiento, apariencia, pensamientos y/o sentimientos.

D. El Desencadenamiento de la Crisis Suicida

Cuando en una situación problemática, los mecanismos adaptativos, creativos o compensatorios se agotan, aparecen en la persona las intenciones suicidas como forma de resolver dicha situación.

La duración de la crisis suicida es variable desde minutos a días e incluso, aunque raramente, semanas.

En el desencadenamiento de la conducta suicida están presentes dos factores psicosociales:

D.1 La ocurrencia de acontecimientos vitales negativos: Cuando se perciben como muy disruptivos, incontrolables y perturbadores, preceden al episodio suicida en días, semanas o meses. Pueden abarcar diversas áreas (legal, laboral, familiar, pareja), pero habitualmente implican conflictos o pérdidas y se superponen a los factores de riesgo suicida preexistentes.

D.2 La disminución del soporte social: Las personas que realizan intentos de suicidio suelen tener una escasa red social, en lo que se refiere a amistades y relaciones significativas, pertenencia a grupos u organizaciones, y frecuencia de contactos interpersonales. Además, las personas más aisladas y sin apoyo son las que presentan las tentativas de suicidio más severas.

E. Clasificación del Riesgo Suicida

E.1 Riesgo Leve: hay ideación suicida sin planes concretos para hacerse daño. No hay intención evidente, aunque si hay ideación suicida. La persona es capaz de rectificar su conducta y hacerse autocrítica.

E.2 Riesgo Moderado: existen planes con ideación suicida, posibles antecedentes de intentos previos, factores de riesgo adicionales. Puede haber más de un factor de riesgo sin un plan claro.

E.3 Riesgo Grave: hay una reparación concreta para hacerse un daño. Puede tener un intento de autoeliminación previo, existen más de dos factores de riesgo, expresa desesperanza, rechaza el apoyo social y no rectifica sus ideas.

E.4 Riesgo Extremo: varios intentos de auto eliminación con varios factores de riesgo, pueden estar presente como agravante la auto agresión.

F. Factores de la capacidad de recuperación

La presencia de factores de la capacidad de recuperación puede disminuir el potencial de que los factores de riesgo conduzcan a tener ideas y comportamientos suicidas. Una vez que se considera que un niño o niña, o bien los adolescentes están en riesgo, las escuelas, las familias y los amigos deberían trabajar para generar y reforzar estos factores:

- Respaldo y cohesión familiar, incluida una buena comunicación.
- Apoyo de los compañeros y de redes sociales cercanas.
- Conexión con la escuela y la comunidad.
- Creencias culturales y religiosas que desalienten el suicidio y promuevan una vida saludable.

- Habilidades de adaptación y para resolver problemas, incluida la resolución de conflictos.
- Satisfacción con la vida en general, buena autoestima y razón de ser.
- Fácil acceso a recursos médicos y de salud mental eficaces.

IV. PROTOCOLOS ESPECÍFICOS CASO A CASO

En el caso que los padres no acepten o no realicen las acciones pertinentes señaladas en este protocolo, relacionadas con brindar el apoyo de salud mental sugerido, el caso será enviado a Tribunal de Familia u OPD, por posible conducta negligente de los progenitores.

Protocolo frente a conductas autolesivas.

Cuando se tenga información de conductas autoagresivas, se actuará conforme al siguiente protocolo:

A. RECEPCIÓN DE LA INFORMACIÓN:

- Es muy importante que quien reciba esta información mantenga la calma, mostrando una actitud contenedora.
- Agradecer la confianza al estudiante y saber si ha hablado con alguien más sobre el tema y si está siendo acompañada por algún especialista en salud mental.
- Dar a conocer al estudiante que debido a que está en riesgo su integridad es necesario pedir ayuda profesional y abrir la información con la psicóloga del Colegio, así como con sus padres. Si el estudiante pide que se resguarde el secreto, se le debe indicar que no es posible ya que para cuidarlo se requiere pedir ayuda a otros adultos.

B. ENTREVISTA CON ENCARGADO EN CONVIVENCIA (EC):

- EC entrevistará al estudiante e informará al apoderado en el mismo día vía telefónica o a través de entrevista. (Anexo 2)
- El estudiante deberá ser derivado y evaluado por un especialista en salud mental adolescente quien entregará al Colegio el diagnóstico y sugerencias de manejo.
- Antes del reingreso del estudiante, EC organizará una mesa de trabajo con el profesor jefe y los padres para definir, de acuerdo a la evaluación hecha por el profesional externo, el abordaje del estudiante al interior del Colegio. En dicha reunión se tomarán decisiones como: reducción de jornada, evaluación diferencial, cierre del año, trabajo con el grupo-curso, entre otras.

C. SEGUIMIENTO:

- EC y profesor jefe deberá realizar seguimiento sistemático del estudiante.
- Se emitirá un informe de proceso al finalizar cada semestre.
- El profesional externo deberá tener disponibilidad para trabajar con el Colegio.
- El estudiante no podrá asistir a actividades formativas o extracurriculares que se realicen fuera del Colegio por no contar con el profesional que realice el seguimiento que el estudiante necesita, a menos que el médico tratante deje por escrito que su participación no implica un riesgo para él.

Protocolo frente a la conducta suicida.

A. RECEPCIÓN DE LA INFORMACIÓN.

- Es muy importante que quien reciba esta información mantenga la calma, mostrando una actitud contenedora.
- Agradecer la confianza al estudiante y saber si ha hablado con alguien más sobre el tema y si está siendo acompañada por algún especialista en salud mental.
- Dar a conocer al estudiante que debido a que está en riesgo su integridad es necesario pedir ayuda profesional y abrir la información con la psicóloga del Colegio, así como con 6 sus padres. Si el estudiante pide que se resguarde el secreto, se le debe indicar que no es posible ya que para cuidarlo se requiere pedir ayuda a otros adultos.

-

B. ENTREVISTA CON ENCARGADO EN CONVIVENCIA (EC):

- EC entrevistará al estudiante e informará a ambos padres el mismo día vía telefónica o a través de una entrevista. (Anexo 2)
- Acoger al estudiante, escuchar sin enjuiciar, sintonizando con el tono emocional de éste. No se le volverá a pedir al estudiante que relate lo expresado a otro adulto del Colegio ya que estaríamos reforzando el llamado de atención.
- Según la gravedad de la situación, EC solicitará que el apoderado asista al Colegio a retirar al estudiante y a reunión con el profesional. EC o personal afín acompañarán al estudiante hasta que sus padres la vengán a retirar.

C. INFORMACIÓN A LOS PADRES EL MISMO DÍA:

- El EC llamará telefónicamente a los padres para que asistan al Colegio a una reunión. En la reunión se le entregará a los padres los detalles de lo ocurrido y de la conversación con el estudiante. Se contiene y se les informa acerca de los pasos a seguir:
 - i) En caso de ideación: EC coordinará con el encargado (a) de convivencia escolar la obligatoriedad de que el estudiante no quede solo (a) en ningún momento. El estudiante deberá ser evaluado por un especialista en salud mental adolescente quien definirá el diagnóstico, tratamiento y sugerencias para su reingreso. Este certificado psiquiátrico será obligatorio para su reingreso y en él deberá declararse en forma explícita que el estudiante está en condiciones de asistir al Colegio.
 - ii) En caso de planificación o ideación con intentos previos: El estudiante deberá ser evaluado por un especialista en salud mental adolescente quien definirá el diagnóstico, tratamiento y sugerencias para su reingreso. Este certificado psiquiátrico será obligatorio para su reingreso y en él deberá declararse en forma explícita que el estudiante está en condiciones de asistir al Colegio. Según la gravedad de la situación, se conformará un equipo escolar que estará compuesto por integrantes del equipo directivo, convivencia escolar y docentes. Este equipo deberá definir y precisar el trabajo:

- Al interior del Colegio, elaborando la información que se trabajará con el cuerpo docente y el tipo de intervención que será necesario realizar con los compañeros del estudiante en cuestión. Importante estar atentos e identificar otros estudiantes vulnerables que estén afectados por la situación y que requieren de un acompañamiento mayor. Esos casos deberán ser abordados por la psicóloga.
- Con los padres en la realización de una mesa de trabajo, para definir, de acuerdo a la evaluación hecha por el profesional externo, el abordaje del estudiante al interior del Colegio. En dicha reunión se tomaran decisiones como: reducción de jornada, evaluación diferencial, cierre del año. También se les comunicará a los 7 padres la necesidad de realizar un trabajo con el grupo-curso, transparentando objetivos, temáticas y responsable de dicho proceso. La reunión deberá ser realizada en un plazo máximo de 10 días.

D. SEGUIMIENTO

- EC y profesor jefe deberá realizar seguimiento sistemático del estudiante.
- Se emitirá un informe de proceso al finalizar cada semestre.
- El profesional externo deberá tener disponibilidad para trabajar con el Colegio.
- El estudiante no podrá asistir a actividades formativas o extracurriculares que se realicen fuera del Colegio por no contar con el profesional que realice el seguimiento que el estudiante necesita, a menos que el médico tratante deje por escrito que su participación no implica un riesgo para él.

Protocolo frente a gesto suicida y/o intento suicida fuera del recinto escolar

A. RECEPCIÓN DE LA INFORMACIÓN.

- Es muy importante que quien reciba esta información solicite apoyo al adulto responsable de la actividad escolar.
- El adulto responsable se comunicará con la Dirección del Colegio.

B. INFORMACIÓN A LOS PADRES EL MISMO DÍA:

- El adulto a cargo se comunicará con los padres para exponerles la situación y solicitarles que el estudiante sea retirado por ellos y llevado a un centro asistencial.
- Si los padres no pueden ir a retirar al estudiante, se deberá llevar a un servicio de urgencia. El estudiante deberá ser acompañado durante todo momento.
- Será obligatorio para el reingreso del estudiante contar con un certificado psiquiátrico que declare en forma explícita que está en condiciones de asistir al Colegio.
- Se conformará un equipo escolar que estará compuesto por integrantes del equipo directivo, convivencia escolar y docentes. Este equipo deberá definir y precisar el trabajo:
 - Al interior del Colegio, elaborando la información que se trabajará con el cuerpo docente y el tipo de intervención que será necesario realizar con los compañeros del estudiante en cuestión. Importante estar atentos e identificar otros

estudiantes vulnerables que estén afectados por la situación y que requieren de un acompañamiento mayor. Esos casos deberán ser abordados por la psicóloga.

- Con los padres en la realización de una mesa de trabajo, para definir, de acuerdo a la evaluación hecha por el profesional externo, el abordaje del estudiante al interior del Colegio. En dicha reunión se tomaran decisiones como: reducción de jornada, evaluación diferencial, cierre del año. También se les comunicará a los padres la necesidad de realizar un trabajo con el grupo-curso, transparentando objetivos, temáticas y responsable de dicho proceso. La reunión deberá ser realizada en un plazo máximo de 10 días.

C. SEGUIMIENTO

- EC y profesor jefe deberá realizar seguimiento sistemático del estudiante.
- Se emitirá un informe de proceso al finalizar cada semestre.
- El profesional externo deberá tener disponibilidad para trabajar con el Colegio.
- El estudiante no podrá asistir a actividades formativas o extracurriculares que se realicen fuera del Colegio por no contar con el profesional que realice el seguimiento que el estudiante necesita, a menos que el médico tratante deje por escrito que su participación no implica un riesgo para él.

Protocolo frente al suicidio consumado dentro del recinto escolar

Si se produce un acto de suicidio consumado dentro del Colegio, los pasos a seguir son los siguientes:

- i. No mover el cuerpo del lugar donde yace
- ii. Desalojar y aislar el lugar hasta la llegada de carabineros y familiares.
- iii. El Director deberá comunicarse con ambos padres.
- iv. Solo Dirección podrá informar a la comunidad escolar y sólo en caso de que los medios de comunicación tomen contacto con el Colegio se emitirá un comunicado.
- v. Dentro de las primeras 24 horas se conformará un equipo escolar. Éste estará compuesto por integrantes del equipo directivo, convivencia escolar y docentes. Este equipo deberá definir y precisar el trabajo que se realizará con:

Apoderados del estudiante: Se deberá comunicar a los padres la información oficial que se entregará a la comunidad. Si los padres no quieren que se sepa que fue un suicidio, el miembro del equipo escolar que sea más cercano a la familia deberá ayudarlos a comprender que, dada la información que probablemente ya circula entre los estudiantes sobre lo ocurrido, es fundamental que se inicie un proceso de acompañamiento a los estudiantes para mantener al resto a salvo de posibles conductas imitativas.

Docentes-asistentes de la educación: se deberá comunicar a los docentes del hecho y abrir espacios de acompañamiento mutuo normalizando la vivencia de que alguno de ellos necesite atención profesional.

Estudiantes: se elaborará un plan de intervención que favorezca el proceso de duelo y reduzca el riesgo de conductas imitativas. Este plan de intervención deberá:

- Identificar a los estudiantes más vulnerables para el contacto personal y seguimiento.
- Realizar intervenciones puntuales de acuerdo con el diagnóstico de la situación en las salas de clases.
- Trabajar con los apoderados del curso o nivel según se defina.

Funerales y conmemoración: dar un espacio a que se vehiculicen los deseos de la familia, en el caso que se decida que la comunidad educativa asista al funeral, solicitar que los padres acompañen a sus hijos. Favorecer acciones conmemorativas a largo plazo de modo de reducir los riesgos de conductas de contagio

Seguimiento: fundamental estar alertas y dar apoyo a los estudiantes que están afectados por la situación, hacer una evaluación continua del proceso.

El EC y su equipo deberá emitir un informe de proceso al finalizar cada semestre. Este informe deberá contener un resumen de las intervenciones realizadas por el equipo escolar y el seguimiento de los alumnos.

Protocolo frente al suicidio consumado fuera del recinto escolar

Si se produce un acto de suicidio consumado fuera del Colegio, los pasos a seguir son los siguientes:

- i. El Director deberá coordinar la activación del protocolo. En forma inmediata deberá:
 - a. Confirmar los hechos
 - b. Consensuar con los padres la información sobre la causa de muerte para ser revelada a la comunidad.
- ii. Solo el Director podrá informar a la comunidad escolar y sólo en caso que los medios de comunicación tomen contacto con el Colegio se emitirá un comunicado.
- iii. Dentro de las primeras 24 horas se conformará un equipo escolar. Éste estará compuesto por integrantes del equipo directivo, convivencia escolar y docentes. Este equipo deberá definir y precisar el trabajo que se realizará con:

Apoderados del estudiante: Se deberá comunicar a los padres la información oficial que se entregará a la comunidad. Si los padres no quieren que se sepa que fue un suicidio, el miembro del equipo escolar que sea más cercano a la familia deberá ayudarlos a comprender que, dada la información que probablemente ya circula entre los estudiantes sobre lo ocurrido, es fundamental que se inicie un proceso de acompañamiento a los estudiantes para mantener al resto a salvo de posibles conductas imitativas.

Docentes-asistentes de la educación: se deberá comunicar a los docentes del hecho y abrir espacios de acompañamiento mutuo normalizando la vivencia de que alguno de ellos necesite atención profesional.

Estudiantes: se elaborará un plan de intervención que favorezca el proceso de duelo y reduzca el riesgo de conductas imitativas. Este plan de intervención deberá:

- Identificar a los estudiantes más vulnerables para el contacto personal y seguimiento.
- Realizar intervenciones puntuales de acuerdo con el diagnóstico de la situación en las salas de clases.
- Trabajar con los apoderados del curso o nivel según se defina como necesario.

Funerales y conmemoración: dar un espacio a que se vehiculicen los deseos de la familia, en el caso que se decida que la comunidad educativa asista al funeral solicitar que los padres acompañen a sus hijos. Favorecer acciones conmemorativas a largo plazo de modo de reducir los riesgos de conductas de contagio

Seguimiento: fundamental estar alertas y dar apoyo a los estudiantes que están afectados por la situación, hacer una evaluación continua del proceso

El EC y su equipo deberá emitir un informe de proceso al finalizar cada semestre. Este informe deberá contener un resumen de las intervenciones realizadas por el equipo escolar y el seguimiento de los alumnos

IV. ACCIONES PREVENTIVAS

Se aplicará un cuestionario de Salud Mental a los y las estudiantes de 5° año básico a 4° año medio, lo que permitirá pesquisar la presencia de factores de riesgo suicida; de presentar indicadores, estos resultados serán comunicados a los y las apoderados/as, quienes deberán firmar documento de toma de conocimiento y de compromiso de asistencia a salud mental.

El equipo de convivencia (EC) escolar realizará seguimiento de los casos derivados a atención externa; solicitando a los padres y apoderados un informe de atención de profesionales de salud mental, además de sugerencias para brindar apoyo desde el contexto escolar.

Se entregará infografía a los miembros de la comunidad educativa, publicándose mediante el diario mural de cada curso la que incluirá descripción de redes de apoyo dentro del establecimiento e información relacionada con el tema, específicamente signos de alerta, profesionales idóneos para abordar los casos, qué hacer y qué no hacer, entre otros.

Se realizará capacitación en temática de Prevención de Suicidio a docentes y asistentes de la educación por parte del equipo de Convivencia Escolar. En estas capacitaciones se entregarán herramientas didácticas para establecer unos “primeros auxilios salud mental” y así poder tener acciones coordinadas y sencillas para una primera línea.

ANEXO XVI

PROTOCOLO EN CASO DE CIBERACOSO O CIBERBULLYING

Las Tecnologías de la Información y la Comunicación se configuran como herramientas de gran utilidad para el aprendizaje y el ocio de los menores. Su vida claramente ha adquirido una dimensión más, la virtual, al alcance de un simple clic. Sin duda, la irrupción de este nuevo tipo de relación aporta muchas ventajas y posibilidades a nuestros jóvenes, pero abre también caminos un tanto inciertos, que pueden conducir a situaciones difícilmente controlables. Ahora, cualquier cosa que se haga en la red es pública y la posibilidad que tiene de extenderse es casi ilimitada, como ilimitada es la red de contactos que cada adolescente puede tener en su computador. Por eso, y porque no todo es inocuo y acechan también muchos riesgos, es necesario que ellos sepan claramente qué es lo que pueden y lo que no pueden hacer; que conozcan cuáles de sus comportamientos cotidianos son inadecuados, incluso ilegales, y cuáles son las consecuencias de estos.

El ciberbullying es un fenómeno de gran relevancia por su prevalencia, la gravedad de sus consecuencias y las dificultades que presenta para su prevención y abordaje. Por ello, su prevención y/o tratamiento ocupa un lugar destacado en las prioridades institucionales en cada establecimiento educacional.

Dado que se trata de un tipo o forma especial de acoso, en todo lo no regulado específicamente en el presente protocolo deberá aplicarse el Protocolo en caso de acoso y/o maltrato.

Cuando se produce entre niños, niñas y adolescentes, los efectos pueden ser devastadores, puesto que se derivan del uso nocivo de tecnologías tan poderosas y cotidianas como Internet y la telefonía móvil.

Independientemente de que se manifieste o no en el contexto escolar, la comunidad educativa debe conocer cuál es la mejor forma de detectarlo, afrontarlo y erradicarlo, para poder así contribuir al desarrollo óptimo del alumnado. Ésta no es tarea fácil debido a las singulares características del acoso por medio de las nuevas tecnologías: anonimato, inmediatez, efecto en cadena, alta disponibilidad, diversidad de canales y procedimientos, entre otros.

Este protocolo, pretende aportar una guía de actuación a nuestro establecimiento, ante situaciones de esta naturaleza que se presenten en el ámbito escolar, así como facilitar el entendimiento de las claves implicadas en los problemas de ciber convivencia.

a) Definición:

El ciberacoso o ciberbullying es un tipo de acoso, que puede ser definido como la intimidación psicológica u hostigamiento, que se produce entre pares, sostenida en el tiempo y cometida con cierta regularidad, utilizando como medio las tecnologías de la información y la comunicación. Se produce frecuentemente dentro del ámbito escolar, pero no exclusivamente. El ciberacoso produce un efecto psicológico devastador en sus víctimas, vulnerando su bienestar psíquico y su salud emocional. A las características propias del

acoso debe sumarse el hecho de la publicidad de los medios electrónicos, que muchas veces transforman un episodio en una pesadilla interminable para la o las víctimas, que ven su intimidad, o calumnias, o insultos en su contra expuestos en la red sin posibilidad de borrarlos. También se agrava y hace más frecuente dado el anonimato o la distancia virtual en que puede escudarse el/los agresor(es).

Algunas características o elementos propios del ciberbullying son las siguientes:

- Debe existir un hostigador y un hostigado.
- El ciberbullying es contra una persona concreta y no contra un grupo.
- Tiene que haber desbalance de poder o de fuerza.
- El hostigamiento tiene que ser repetido y sostenido en el tiempo.

Si bien el siguiente listado no es exhaustivo, estas son algunas de las formas de manifestación del ciberbullying:

- A través del correo electrónico, enviando mensajes desagradables, ofensivos, intimidantes o amenazantes.
- A través de la publicación de comentarios, fotos, videos o páginas web de carácter ofensivo, denigrante, amenazante o discriminatorio.
- A través del envío de mensajes por distintas plataformas de contenido intimidatorio, ofensivo o discriminatorio.
- A través del uso de fotos que sus “víctimas” tienen alojadas en internet, o que han sacado sin permiso, para manipularlas y exponerlas en la Web, avergonzando a la persona o utilizándola como chantaje.
- A través de la edición de perfiles o páginas web utilizando los datos de otra persona haciendo comentarios violentos u ofensivos, o en general para fines no consentidos por la persona cuya identidad fue suplantada.
- A través de ataques a la privacidad o intimidad de la persona víctima de ciberacoso, utilizando y extrayendo contenidos sin su consentimiento de su correo electrónico o alguna red social. Las conductas de los alumnos que constituyan ciberacoso serán consideradas faltas graves o gravísimas y podrán ser sancionadas conforme a lo dispuesto en el Reglamento Interno.

b) Protocolo de prevención:

De manera sistemática, en el colegio se implementarán estas u otras medidas con el fin de prevenir el ciberacoso:

- Talleres y conferencias relativos a la violencia escolar para los alumnos, enfocados en el acoso escolar y acoso digital.
- Generar un ámbito de confianza dentro de la escuela para que los alumnos puedan reportar casos de ciberacoso.

Para prevenir el ciberacoso se sugiere a las familias:

- Controlar el tiempo que destinan los niños y adolescentes al uso de internet.
- Enseñar a los niños y adolescentes sobre el uso seguro y responsable de internet y las redes sociales, y comentar con ellos qué hacen y qué sucede en las redes. Se les debe enseñar que no deben compartir con sus compañeros las claves de su teléfono, correo o redes sociales, y que se debe evitar aceptar como amigos en internet a

personas que no conocen.

- Mantener contacto permanente con el colegio.

c) Protocolo de gestión de los eventos de ciberacoso

Como el ciberacoso es un tipo de acoso en que se utilizan medios tecnológicos por un alumno o alumnos para maltratar a otro alumno, el procedimiento aplicable en estos casos es el mismo que se detalla en el Protocolo de acoso y/o maltrato, con las siguientes precisiones o agregados:

Etapas de reporte. Los padres que se enteren de que su hijo es víctima de ciberacoso deben ponerse en contacto con el establecimiento en forma inmediata. Si es posible, la familia o el agredido deben copiar de inmediato la página o imprimirla, para tener antecedentes que respalden lo sucedido. Se debe resguardar la privacidad de los alumnos y confidencialidad de la situación denunciada.

- Etapa de contacto con los padres o apoderados. Los padres o apoderados de los alumnos implicados serán informados en breve y convocados, por separado, para informarles de lo sucedido.
- Etapa de adopción de medidas. Algunas medidas a considerar son:
 - Realizar una intervención en clase con el fin de enseñar sobre los nuevos efectos del ciberacoso, y reforzar la importancia del correcto uso de internet y las redes sociales, manteniendo siempre el debido respeto por sus compañeros al utilizar dichos medios.
 - Se podrá pedir a los alumnos implicados un trabajo de reparación, que incluya un trabajo pedagógico asociado al tema del ciberacoso y sus consecuencias para las víctimas y la comunidad escolar.
 - Aplicación de medidas disciplinarias que sean procedentes conforme al Reglamento Interno.

PROCEDIMIENTO ANTE SITUACIONES DE CIBERACOSO

1. Cuando se reciba la denuncia, por parte de cualquier miembro de la comunidad educativa, se solicitarán evidencias de lo relatado, pudiendo éstas ser: capturas de pantalla, conversaciones por chat, fotografías, etc.
2. Sexting: Envío de mensajes de texto con contenido sexual, el que se produce entre niños y/o jóvenes de edades similares. Éstas pueden ser fotografías, vídeos, etc.
3. Si la situación corresponde a sexting: se citará a los apoderados de los alumnos involucrados para informar y sugerir monitoreo constante del uso de las redes sociales que hacen sus hijos, así como enseñarles a proteger la privacidad de sus hijos. Se realizará seguimiento del caso una vez al mes, durante el periodo de 4 meses, evaluando posibles riesgos.
4. CiberAcoso - CyberBullying: Acoso, hostigamiento y/o intimidación a través de redes sociales, aplicaciones web, sitios web, el que consiste en humillaciones, denigraciones a la dignidad del/la estudiante, amenazas, entre otras, que son publicadas en los diferentes medios utilizados por la víctima, que causan menoscabo a su dignidad. Los acosadores pueden ser anónimos o utilizar sus propias cuentas para molestar a la víctima.

5. Si la situación corresponde a ciber acoso o ciberbullying: se iniciará la investigación interna respetando el debido proceso, una vez recibida la denuncia, queja y/o reclamo por parte de algún miembro de la comunidad educativa, solicitando evidencias con las que cuenten para aportar al proceso de investigación. Se entrevistará a los apoderados de los alumnos involucrados para informar la situación, así como los pasos a seguir. Una vez finalizada la investigación, se entrevistará a los estudiantes comprometidos en compañía de sus apoderados con el fin de informar los resultados, conclusiones de la investigación y medidas que el Establecimiento adoptará en concordancia a la gravedad de los sucesos. Correspondientemente, se informará a los padres de los alumnos que incurrir en la falta, la posibilidad de apelar a las medidas adoptadas. A la familia de la víctima y al Equipo de Convivencia Escolar.
6. Grooming: Implica acoso, generalmente por parte de una persona mayor, quien exige fotografías y/o vídeos. Con este material, puede extorsionar o chantajear al niño o adolescente para que le comparta más contenido. Su objetivo final es concretar un encuentro con el niño, niña o adolescente.
7. Si la situación corresponde a Grooming: Una vez recibida la denuncia interna, se procederá a realizar la denuncia ante las autoridades correspondientes (PDI, Carabineros, Fiscalía), dando aviso a los apoderados y estudiantes afectados, explicando la gravedad y consecuencias del grooming. El Establecimiento Educacional compromete acciones, tales como charlas educativas, talleres con los estudiantes, profesores, asistentes de la educación y apoderados, para ayudar en la detección y actuación ante situaciones de acoso por medios tecnológicos.

Según protocolo, a la víctima, se le proporciona apoyo psicológico por parte del Establecimiento Educacional o redes externas, según corresponda, para superar las consecuencias que trae consigo el ciber acoso y/o ciberbullying.

PROTOCOLO DE ACTUACIÓN FRENTE A SITUACIONES DE CIBERACOSO

Fecha:	
Hora	

I. IDENTIFICACIÓN

Nombre Posible víctima	
Rut	
Edad	
Curso / Función	

Nombre Posible víctima	
Rut	
Edad	
Curso /Función	

II. APLICACIÓN Y/O SITIO WEB DE OCURRENCIA DE LOS HECHOS (señale si existe evidencia presentada por quien denuncia los hechos).

Sitio Web Aplicación (app)	Indique si la agresión corresponde a amenazas, extorsión, burlas, intimidación, acoso, etc., así como frecuencia de los sucesos.
Facebook	
Twitter	
Instagram	
WhatsApp	
Tumblr	
Snapchat	
ask.fm	
MiCrush	
Otros (indique cuál/es)	

III. Descripción de la situación

IV. Calificación de la falta.

a. Identifique si corresponde a (indique con una equis (x)):

- CyberCubllying
- CyberAcoso:
- Sexting:
- Grooming:
- Otro (especifique):

V. Compromisos y acuerdos.

VI. Seguimiento

Nombre, Firma y Rut Entrevistado

Nombre, firma y Rut Entrevistador

ANEXO XVII:

PROTOCOLO DE ACCIÓN EN CASOS DE DESREGULACIÓN CONDUCTUAL Y EMOCIONAL DE ESTUDIANTES EN EL ÁMBITO ESCOLAR

I.- DEL MARCO TEÓRICO QUE DA SUSTENTO AL PROTOCOLO

El presente documento, tiene por objetivo entregar orientaciones para casos de Desregulación Emocional y Conductual (DEC) de estudiantes, tanto desde un enfoque preventivo como de intervención directa en aquellas situaciones donde no se observa respuesta favorable a las estrategias y acciones que los adultos regularmente despliegan para atender a situaciones que revisten riesgo de posible desregulación, pudiendo esto implicar significativo daño emocional y/o físico al propio estudiante o a otros miembros de la comunidad educativa.

Su abordaje desde la prevención, como así también en lo referido a la intervención directa en las diferentes etapas de intensidad de una DEC; debe incorporar el conocimiento, opinión y la participación de la familia considerando su particular realidad.

Estas orientaciones se enmarcan en la Ley General de Educación (2009), especialmente en lo señalado respecto a que el sistema educativo chileno se construye sobre la base de los derechos garantizados en la Constitución, tratados internacionales ratificados por Chile, y principios descritos en la misma que deben inspirar el sistema educativo; en la Ley de Inclusión Escolar (2015); la Declaración Universal de Derechos Humanos (ONU, 1948); la Declaración de los Derechos del Niño (ONU, 1959, y ratificada por Chile en 1990); la Convención Internacional sobre los Derechos de las Personas con Discapacidad (ONU, 2006; ratificado por Chile en 2008), la Ley N° 20.422 de 2010, que Establece Normas sobre Igualdad de Oportunidades e Inclusión Social de Personas con Discapacidad; lo estipulado en el Currículo Nacional en todos sus niveles y modalidades, en especial a lo referido a los Objetivos de aprendizajes transversales y los principios pedagógicos; en todo lo referido a la atención a la diversidad de estudiantes en el sistema educativo contenidas en el Decreto 170 del 2009; el Decreto 83 del 2015; la Ley de Subvención Escolar Preferencial, SEP (2008); las orientaciones nacionales del Ministerio de Educación (MINEDUC) para el sistema educativo en materias de inclusión; y la Nueva Política de Convivencia Escolar (2019).

1.- Lo que debemos conocer para fundamentar estrategias de contención, atención y acompañamiento.

En términos generales el presente protocolo se activará toda vez que se exista evidencia de los rasgos propios de los estados y/o condiciones que se exponen a continuación

1.1.- Desregulación conductual y emocional: Reacción motora y emocional a uno o varios estímulos o situaciones desencadenantes, en donde el niño/a, adolescente o joven (NNAJ) no logrará comprender su estado emocional ni logrará expresar sus emociones o sensaciones, presentando dificultades más allá de lo esperado a su edad o desarrollo evolutivo para autorregularse y volver a un estado de calma, manifestaciones todas, que no logran desaparecer después de un intento de intervención del educador/a utilizado con éxito en otros casos, percibiéndose externamente por más de un observador como una situación de “descontrol”. (Construcción colectiva mesa regional Autismo, mayo 2019).

1.2.- Trastorno del espectro autista (T.E.A): dificultad persistente en el desarrollo del proceso de socialización (interacción social y comunicación social), junto con un patrón restringido de conductas e intereses, dentro del cual se incluyen restricciones sensoriales ((Según Sociedad de Psiquiatría y Neurología de la infancia y adolescencia – Valparaíso – 2017).

Dado el actual escenario en donde la neurodivergencia nos está dando luces de la diversidad de miradas posibles para comprender el mundo que nos rodea y las relaciones que en dicho contexto establecemos, es necesario caracterizar la condición T.E.A con el propósito de conocer puntos cardinales que sirvan de referencia para el diseño de estrategias de acompañamiento que atiendan a las necesidades de estudiantes con esta condición.

De esta manera se presentan a continuación algunos rasgos distintivos importantes de considerar como fundamento para el presente protocolo.

A.- Deficiencias sostenidas en la comunicación e interacción social.

Los contextos en que estas deficiencias se manifiestan son:

1.- Reciprocidad socio emocional:

La persona manifiesta dificultad en lo referido a tomar la iniciativa de acercamientos sociales, como así también para sostener conversaciones fluidas en cuanto a contenidos y matices emocionales. Se complica así el compartir intereses, estados emocionales y afectos, lo que evidentemente disminuye notablemente la capacidad de respuesta en las interacciones.

2.- Conductas comunicativas no verbales.

La deficiencia aquí se evidencia es que las expresiones gestuales y corporales que se manifiestan a través de movimientos que no necesariamente se integran y/o complementan con la expresión verbal, lo que puede implicar anomalías en el contacto visual y comunicación corporal para las personas del espectro autista, además de la dificultad para comprender el lenguaje corporal de los demás, al no ser un recurso que probablemente se use de manera funcional y al servicio de la interacción social, llegando incluso a traer consigo, falta significativa de comunicación no verbal en general.

3.- Desarrollo, mantenimiento y comprensión de las relaciones interpersonales.

En este ámbito, las personas manifiestan una notable disminución en el interés por otras personas, por lo que no evidencian disposición favorable para construir vínculos afectivos, lo que generalmente trae consigo dificultades para ajustar y/o adaptar su comportamiento a diferentes contextos sociales.

B.- Patrones restrictivos y repetitivos en comportamiento

Este rasgo puede manifestarse en intereses y/o actividades, siendo los ámbitos más recurrentes los siguientes:

1.- Movimientos, utilización de objetos o habla estereotipados o repetitivos.

Lo que aquí se observa es la presencia de movimientos repetitivos y generalmente sin propósito, que interfieren con la actividad normal o tienen el potencial de causar daño al cuerpo, lo que entenderemos como “estereotipia motora” y que puede traducirse, por ejemplo en, alinear juguetes, cambiar el lugar de los objetos, sin necesariamente una funcionalidad determinada.

La estereotipia puede manifestarse también en el uso del lenguaje, como por ejemplo, la repetición involuntaria de frases o palabras (ecolalia), uso de frases o palabras que si bien es cierto pueden tener un significado personal, son inusuales o atípicos en el contexto en que se usan (frases idiosincrásicas).

2.- Monotonía e inflexibilidad en rutinas y/o patrones.

En este ámbito se observa una especie de ritualización de comportamientos verbales y no verbales, vale decir, la persona otorga a una acción, secuencia de acciones o a algún evento, significados culturales, sociales o incluso afectivos, por lo que situaciones cotidianas, simples o sin mayores exigencias físicas, cognitivas o socio afectivas, pueden transformarse en rigurosos mandatos interiores, que de no cumplirse generan conflictos internos que rápidamente se proyectan al entorno y las interacciones sociales que allí se establecen.

3.- Intereses muy restringidos y fijos.

Lo observable, en este caso, es que la natural movilización cognitiva y/o socio emocional que diversas situaciones de la vida, personas o inclusive objetos nos generan regularmente, funciona de manera diferente en personas que están dentro del espectro autista, pues su atención se focaliza de manera restringida sobre estímulos que le son particularmente significativos y en donde la intensidad en la expresión de la motivación está excesivamente circunscrita, perseverando a veces, obsesivamente en ésta.

4.- Hiper o hiporeactividad a estímulos sensoriales.

Lo que aquí se evidencia es una particular, inusual y enorme sensibilidad a los elementos y variables del entorno que son percibidos a través de los sentidos (sonidos, texturas, olores,

temperaturas, formas, colores), lo que puede ir, desde indiferencia, fascinación, hasta aversión.

Expuesta una visión general de la sintomatología que permite establecer alertas y acompañar a personas del espectro autista, se mencionan a continuación algunas consideraciones que pueden ayudar a regular una sobre respuesta de quienes observan y acompañan a personas en los comportamientos antes descritos.

- Las personas pueden manifestar la sintomatología antes descrita en un nivel, que si bien es cierto, escapa a lo que se considera habitual, puede no interferir en los procesos de adaptación e inclusión social, por lo que se vuelve muy relevante la aceptación, tolerancia y respeto de quienes forman parte del entorno socio afectivo. La alerta aumenta en la medida que la demanda social, vale decir, lo que la sociedad espera y necesita de las personas, está por sobre las capacidades de comprensión y regulación de quien ya está expresando comportamientos desadaptados.
- Los síntomas del espectro autista pueden causar un deterioro clínicamente significativo en lo social, laboral u otras áreas importantes del funcionamiento habitual, por lo que es sumamente importante el acompañamiento temprano, toda vez que éste se asiente sobre bases de conocimiento debidamente fundamentadas y una mirada empática que evolucione hacia lo compasivo, considerando las restricciones propias de la condición del espectro autista.
- Las alteraciones propias del espectro autista, si bien es cierto, pueden tener coincidencia con la discapacidad intelectual o con el retraso global del desarrollo, no se explican ni fundamentan mejor por estos aspectos descendidos, por lo que para establecer diagnósticos de comorbilidades, es necesario que la comunicación social esté por debajo de lo previsto para el nivel de desarrollo de la persona.

II.- LA DETECCIÓN OPORTUNA DE UNA D.E.C Y CONSIDERACIONES Y FUNDAMENTALES PARA ABORDARLAS.

Las D.E.C no suelen ocurrir de manera totalmente espontánea y el proceso que les subyace, no es siempre fácilmente observable en su génesis y primeros tramos de su desarrollo, por lo que es sumamente importante poder detectar las señales actitudinales que las y los estudiantes puedan manifestar en su desenvolvimiento social y que de alguna manera estén fuera de los márgenes de lo observado en los comportamientos habituales. De la misma manera es sumamente relevante considerar que, sobre todo en las primeras fases de una D.E.C, existen acciones estratégicas que eventualmente podrían reenfocar la perspectiva y por lo tanto las energías del estudiante que está experimentando la D.E.C, con el

consiguiente beneficio de aportar a una posible regulación, como así también asistirlo desde un acompañamiento que se aproxime a una co – regulación emocional.

Por lo tanto y con el claro objetivo de pesquisar de manera oportuna lo que podría llegar a ser una D.E.C, se sugiere lo siguiente considerar en la observación y acompañamiento a estudiantes, lo siguiente:

1.- Reconocer señales previas y actuar de acuerdo con ellas.

Se recomienda reconocer, en los casos que esto es posible, las señales iniciales previas a que se desencadene una desregulación. Algunos ejemplos podrían ser:

- a. En el caso de estudiantes del espectro Autista, suelen parecer ritualistas y tendientes a la inflexibilidad e invarianza, así como a presentar hipersensibilidades a nivel sensorial, acompañados de estados de ansiedad frecuentes
- b. Las señales previas por lo general son las que están a la base de una desregulación o su intensificación frente determinados contextos y situaciones, las cuales pueden manifestarse desde conductas específicas, como así también el aumento de movimientos estereotipados, expresiones de incomodidad o disgusto, agitación de la respiración, aumento de volumen en voz o lenguaje grosero.
En el caso de un/a NNAJ severamente maltratado (donde se han realizado todas las gestiones judiciales requeridas), podríamos encontrar dificultad en el contacto visual, tendencia a aislarse, generando la posibilidad de desregulación a partir de la cercanía física, sonidos, olores, imágenes que evoquen recuerdos de las situaciones traumáticas y que le generan gran malestar emocional.
- c. En el caso de un estudiante con abstinencia al alcohol, luego de un consumo intenso y prolongado, podríamos reconocer inicialmente ansiedad, sudoración, sensación de sueño;
- d. En estudiantes que presentan trastornos destructivos del control de impulsos y la conducta, algunos de ellos significativamente prevalentes en población infantojuvenil nacional; por ejemplo, en el trastorno negativista desafiante, donde el patrón de irritabilidad tiende a presentarse con frecuencia, su rápida identificación junto a la de los factores contextuales que se asocian a su aparición, pueden ayudar en la planificación de las acciones preventivas.

2.- Reconocer los elementos del entorno que habitualmente preceden a la desregulación emocional y conductual.

Existen factores externos al aula comúnmente asociados a desregulación emocional y conductual de muy diversa índole, como por ejemplo los trastornos del sueño, entre otros, por lo cual es de suma importancia la comunicación con la familia para detectarlos, prevenir las conductas no deseadas en aula y planificar los apoyos.

3.- Redirigir momentáneamente al estudiante hacia otro foco de atención con alguna actividad que esté muy a mano, por ejemplo, pedirle nos ayude a distribuir materiales, que nos ayude a con el computador u otros apoyos tecnológicos.

4.- Facilitarles la comunicación, ayudando a que se exprese de una manera diferente a la desregulación emocional y conductual, preguntando directamente, por ejemplo: ¿Hay algo que te está molestando?, ¿Hay algo que quieras hacer ahora?, si me lo cuentas, juntos/as podemos buscar te sientas mejor.

5.- Otorgarle, cuando sea pertinente, a algunos estudiantes para los cuales existe información previa de riesgo de desregulación emocional y conductual, tiempos de descanso en el que pueda, por ejemplo, ir al baño o salir de la sala, previamente establecido y acordado con él y su familia, tras el cual debe volver a finalizar la actividad.

6.- Utilizar refuerzo conductual positivo frente a conductas aprendidas con apoyos iniciales, que son adaptativas y alternativas a la desregulación emocional y conductual. Para el diseño de este refuerzo positivo se requiere tener conocimiento sobre cuáles son sus intereses, cosas favoritas, hobbies, objeto de apego.

7.- Diseñar con anterioridad reglas de aula, sobre cómo actuar en momentos en que cualquier niño durante la clase se sienta especialmente incómodo/a, frustrado/a o angustiado/a, adecuando el lenguaje a la edad y utilizando, si se requiere, apoyos visuales u otros pertinentes adaptados a la diversidad del curso. Estipular cómo el /la estudiante hará saber de esto a su docente y profesionales de apoyo en aula.

III.- DESARROLLO DE LAS DESREGULACIONES EMOCIONALES CONDUCTUALES: FORMAS DE ABORDAJE Y ACOMPAÑAMIENTO

Cuando ya se está en presencia de un episodio D.E.C es de suma importancia tener presente las siguientes consignas fundamentales:

- Una D.E.C se genera toda vez que una emoción aumenta su intensidad al punto de impulsar acciones muy descendidas en lo referido a reflexión, consciencia del propio bienestar y ajeno, y proporcionalidad de lo que se dice y se hace en relación a la circunstancia que se está viviendo.
- Lo que se desregula en una D.E.C es la conducta asociada a un estado emocional, que responderá a la intensidad con que la emoción se esté experimentando, generalmente sin mayor perspectiva y proporcionalidad en relación a lo que está aconteciendo.

- Por lo tanto, contener y acompañar una D.E.C, no implica suprimir la emoción que se experimenta, sino aceptar su existencia, reconocer su naturaleza, y acompañar el complejo proceso que implica mirar la realidad con la perspectiva suficiente como para poder proporcionar declaraciones y acciones con la realidad y desafíos de lo que se está viviendo.
- Una vez que gracias a la toma de perspectiva y por lo tanto, adecuada proporcionalidad, la intensidad del estado emocional se ha ajustado a niveles de bienestar humanamente ecológicos (que no me daña, que no daña a otros y que no daña al entorno) la conducta asociada a la emoción podrá regularse y cumplir la importante función de comunicar y expresar saludablemente aquello que se siente y se piensa.

1.- Niveles de intensidad de una D.E.C

Etapas iniciales

Esta etapa es previa a los intentos de manejo general sin resultados positivos y cuando aun no se visualiza riesgo para sí mismo/a o terceros.

Lo que aquí puede observarse son las primeras señales de que la intensidad de la emoción comienza a afectar la conducta, ya sea a través de irritabilidad expresada, tanto en el lenguaje verbal como no verbal, movimientos y/o gestualidad exacerbada como así también evitativa, entre otras señales.

Lo que aquí se recomienda es invitar al o la estudiante a cambiar de actividad, con el propósito de sacarlo del contexto que probablemente está incubando la D.E.C, lo que puede significar cambiar de espacio físico, modificar la actividad o aquellas consignas que pudieran ser tensionantes para él o ella o simplemente generar un momento de libre disposición en el uso del tiempo, con el debido acompañamiento de un adulto responsable.

Acciones adecuadas durante esta etapa:

- Utilizar niveles de proxemia adecuados (manejo de distancias y movimientos en la comunicación: Ponerse en un nivel de altura y cercanía que no pueda ser interpretado fácilmente como dominio/autoridad e invasión, respectivamente.
- Utilizar un lenguaje simple y claro que favorezca lo que se quiere dar a entender o las acciones que se están proponiendo.
- Realizar preguntas indagatorias: ¿Te pasa algo? , ¿Te puedo ayudar?, ¿Alguien te hizo algo?, ¿Podemos solucionar el Problema?.
- Ofrecerle una actividad alternativa que desvíe su atención.
- Retirar al estudiante del aula.
- Controlar la proximidad con las y los demás.

Etapa de aumento de la desregulación emocional y conductual, con ausencia de autocontroles inhibitorios cognitivos y riesgo para sí mismo/a o terceros.

En este momento de la D.E.C, la persona no responde a comandos de voz, ni a mirada o intervenciones de terceros, al tiempo que aumenta la agitación motora sin lograr conectar con su entorno de manera adecuada.

Se sugiere “acompañar” y no interferir en su proceso de manera invasiva, con acciones como ofrecer soluciones, solicitudes de calma con justificaciones que le hagan sentir que no se está comprendiendo lo que le pasa ni atendiendo a sus necesidades, o pidiéndole que efectúe algún ejercicio, que si bien es cierto podría calmarlo o calmarla, no está acorde con la D.E.C que se está evidenciando , pues durante esta etapa de una desregulación no está logrando conectar con su entorno de manera esperable.

Sugerencias y requerimientos del ambiente en esta etapa de desregulación emocional y conductual:

- Llevar al estudiante a un lugar seguro con el propósito de resguardar su seguridad, idealmente a un primer piso. Por ejemplo: sala de recursos, sala sensorial, sala acondicionada.
- Evitar trasladarlo a lugares con ventanales en techos o ventanas sin cortinaje, o con estímulos similares a los desencadenantes de la crisis de desregulación (por ejemplo, imágenes, olores, que lo miren a los ojos preguntándole por su estado).
- Retirar elementos peligrosos que estén al alcance del estudiante: tijeras, cuchillos cartoneros, piedras, palos, otros.
- Reducir estímulos que provoquen inquietud, por ejemplo: luz, ruidos.
- Evitar aglomeraciones de personas que observan, sean estos niños/as o adultos.

Acciones adecuadas durante esta etapa:

- La primera contención deberá ser realizada en el lugar donde se generó la crisis por la persona que se encuentre con el o la estudiante y que haya sido testigo de la D.E.C, toda vez que tenga algún grado de significación socio emocional o en su defecto que maneje las consideraciones y/o sugerencias presentadas en este protocolo.
- Informar la situación de desregulación emocional y conductual, lo que estará a cargo del docente de aula o persona que presencie la D.E.C y que deberá ser realizada al equipo de Convivencia Escolar, quienes activarán el protocolo correspondiente.
- Algún miembro del equipo de convivencia, debidamente habilitado según lo establecido en este protocolo, deberá asistir al adulto que realizó la contención inicial para permitir que éste retome sus actividades con el resto de las y los estudiantes y les contenga y/o explique lo ocurrido, orientándolos hacia la calma y la comprensión para con el compañero/s o compañera/s involucrado/s.

- Si las acciones de contención no surten efecto o es evidente que se necesita retirar al alumno de la sala de clases, se procederá a la contención en un lugar seguro y con pocos estímulos similares a los que podrían haber provocado la crisis. Se debe resguardar de que no haya elementos peligrosos cerca y evitar la aglomeración de gente observando al o la estudiante.
- En caso de que la contención deba continuar fuera del aula, la persona encargada desde el equipo de Convivencia Escolar, más alguna persona de apoyo, deberán resguardar la seguridad e integridad emocional y física del estudiante. Se debe mantener una actitud de calma y trato cercano durante el tiempo que persista la desregulación emocional. La prioridad es la seguridad del estudiante, los compañeros y los adultos, así como la protección de la infraestructura del colegio. Lo importante es asistir al estudiante para que recupere el control.
- Estando en un lugar seguro como por ejemplo la enfermería, se deben realizar algunas de las siguientes intervenciones a fin de lograr la calma en el alumno:
 - Utilizar métodos de persuasión y convencimiento** para conseguir que el o la estudiante acepte el acompañamiento y posible ayuda.
 - Escuchar atentamente**, dejando que exprese lo que siente antes de responderle.
 - No invalidar sus sentimientos.**
 - Manifestar apoyo y comprensión.**
 - No juzgar ni hacerle sentir culpabilidad.**
- **En caso de que el estudiante incurra en actos de violencia**, que pongan en riesgo la integridad de algún miembro de la comunidad educativa o que vayan en perjuicio del equipamiento y/o infraestructura del colegio, el accionar debe ser el siguiente:
 - Evacuar a los estudiantes que se encuentren en la sala o cercanos al lugar del episodio.**
 - Mantener al estudiante lejos de cualquier objeto que ponga en riesgo su integridad física.**
 - Un adulto debe mantenerse cerca, evitando el contacto físico.**
- **Se debe completar el formulario de registro D.E.C** por parte de quien presenció la D.E.C, junto con algún profesional del equipo de Convivencia Escolar.

Características requeridas en las personas a cargo de la D.E.C

- Quien acoge a un o una estudiante en estado de D.E.C, deberá (idealmente) conocer y considera las referencias sobre D.E.C que se presentan en las primeras páginas de este protocolo y que están referidas a contención, atención y acompañamiento a estudiantes con desregulación, ya que en dicho contenido se expone una especie de mapa referencial que sirve para orientar nuestro desempeño comunicacional y asistencial con quienes estén transitando por estas situaciones. Lo anterior puede

evitar el actuar desde suposiciones e intuiciones demasiado subjetivas que pueden ser de poca ayuda en la situación o bien pueden complejizar el desarrollo de la D.E.C.

- Esta persona, idealmente debe tener un vínculo previo de confianza con el o la estudiante, siendo capaz de comunicarse con la persona afectada con una actitud corporal que propicie la interpretación de su intervención como un espacio seguro, sin juicios, represiones ni culpabilidades de ningún tipo, sino más bien una explícita intencionalidad de comprender, acompañar y facilitar en relación a aquello que se necesite para volver a la calma. Lo anterior debe expresarse en términos de un lenguaje verbal que sea simple y sobre todo comprensible y amable para con él o la estudiante, evitando consejos o apreciaciones que provengan del “deber ser”, ya que esto último generará una distancia socio emocional aun mayor, poco promotora del encuentro afectivo necesario para superar la crisis.
- En cuanto a lenguaje no verbal, un tono de voz calmado, bajo en intensidad, cariñoso y sin ansiedad, será muy propicio, pues seguramente ofrecerá niveles de referencia para el regreso al necesario estado de calma.
- La persona a cargo de la situación actuará de mediadora y acompañante directo del estudiante durante todo el proceso: Profesor, Encargado de Convivencia, Inspector, etc.

Forma de informar a la familia

- Será el acompañante, antes indicado, quien debe dar aviso al apoderado, en el caso que pueda hacerse presente en el establecimiento se efectuará el retiro del estudiante de la jornada, a su hogar.

Etapas de descontrol y riesgos para sí mismo o terceros que implican la necesidad de contener físicamente al estudiante.

En este nivel, la persona está muy descendida en cuanto a la capacidad de controlar las expresiones físico – motoras y por lo tanto conductas asociadas a un estado emocional específico, por lo que no están dadas las condiciones para el autocuidado, así como la integridad de las personas que la rodean de manera inmediata, ni del entorno en el que se encuentra. Por lo tanto, será aquí de suma importancia la contención física como primera instancia, la que tendrá como objetivo, grados de inmovilización para evitar que se produzcan daños o a terceros, por lo que se recomienda realizarla **SÓLO** en casos de extremo riesgo para éste o para otras personas de la comunidad educativa.

Su realización debe ser efectuada por un profesional capacitado que maneje las técnicas apropiadas: Acción de mecedora, abrazo profundo. Para efectuar este tipo de contención debe existir autorización escrita por parte de la familia para llevarla a cabo.

En casos extremos puede requerirse traslado a centros de salud, para lo cual es relevante el establecimiento pueda previamente establecer, de manera conjunta con el centro de salud más cercano, la forma de proceder, y definir en acuerdo con el apoderado la forma de traslado, en apego a la normativa y la seguridad de todas las partes. Además, de los posibles factores desencadenantes ya señalados, en algunos casos dicha desregulación emocional y conductual puede darse asociada a efectos adversos de medicamentos neurológicos o psiquiátricos, de ahí la importancia de la articulación con la familia y los centros de salud.

Acciones adecuadas durante esta etapa:

- **Contención física del o la estudiante.**
- **Aviso a la familia** por parte del equipo de Convivencia Escolar.
- En caso de que el estudiante logre regularse, **se citará a los apoderados** con el fin de entregar los antecedentes de la situación, organizar un plan de acompañamiento, dar a conocer las medidas formativas, reparatorias, de seguimiento y de apoyo al estudiante y la familia. El informar a la familia de lo acontecido y la citación pertinente debe realizarse en un plazo no superior a las 24 horas de acontecida la D.E.C.
- **En caso de que el o la estudiante no logre regularse ni co – regularse por medio de profesionales del colegio, deberá llamarse al apoderado** para que concurra al establecimiento y asista en el proceso de co – regulación, acto seguido del retiro del o la estudiante de la jornada de clases, en caso de que se estime pertinente.
- **Se debe completar el formulario de registro D.E.C** por parte de quien presenció la D.E.C, junto con algún profesional del equipo de Convivencia Escolar.

IV.- REPARACIÓN Y CIERRE DE PROTOCOLO CON POSTERIORIDAD A UNA CRISIS DE DESREGULACIÓN EMOCIONAL Y CONDUCTUAL EN EL ÁMBITO EDUCATIVO.

Esta etapa corresponde al escenario que se desarrolla luego de que la parte más álgida de la crisis de D.E.C ha pasado y el o la estudiante ya ha recobrado un nivel de estabilidad emocional que se manifiesta en niveles de autocontrol de movimientos y expresión físico motora de lo que piensa y siente, coherencia y conciencia en su expresión verbal y por último, capacidad de relacionarse calmadamente con quienes tiene a su alrededor. El acompañamiento debe estar a cargo de profesionales habilitados para este tipo de situaciones, siendo muy importante que formen parte del equipo de convivencia escolar o en su defecto que estén informados y alineados con los procedimientos recomendados para episodios D.E.C. Las recomendaciones para esta ésta etapa, son entonces las siguientes:

- Tras el episodio, es importante demostrar afecto y comprensión, hacerle saber al o la estudiante que todo está tranquilo y que es importante que podamos hablar de

lo ocurrido para entender la situación y poder solucionarla, así como evitar que se repita.

- Se deben tomar acuerdos con el o la estudiante, para prevenir en el futuro inmediato situaciones que pudiesen desencadenar en una desregulación, a la vez de informar que dispondrá de profesionales de apoyo para ayudarle a poner en práctica estos acuerdos, que le permitan expresar lo que le molesta, o logrando un mayor autocontrol de la situación.
- Debemos generar conciencia, de que todos los estudiantes tienen los mismos derechos y deberes, y en caso de haber efectuado destrozos u ofensas se debe hacer cargo y responsabilizarse, ofreciendo las disculpas correspondientes, ordenando el espacio o reponiendo los objetos rotos, conforme a las normas de convivencia del aula y establecimiento.
- Es importante sensibilizar al o la estudiante en lo referido a la relación causa-consecuencia de lo ocurrido, con el objetivo de facilitarle la toma de perspectiva sobre los elementos que fueron parte de la crisis, y su particular percepción de éstos, para así ayudarle a reconocer la naturaleza de lo ocurrido y las responsabilidades implícitas, junto al reconocimiento, validación y expresión de emociones experimentadas.
- Específicamente en cuanto a la reparación hacia terceros, esta dimensión debe abordarse en un momento en que el estudiante haya vuelto a la calma, lo cual puede ser minutos, horas, o al día siguiente incluso de la desregulación. No se debe apresurar este proceso. Se debe incluir dentro del ámbito de reparación, a los compañeros de curso, al profesor o a cualquier persona vinculada con los hechos. No sólo el alumno que se desregula necesita apoyo y ayuda, su entorno, quienes se transforman en espectadores silenciosos de estas situaciones, también requieren contención y reparación.

Acciones adecuadas durante esta etapa:

- **La activación de esta parte del proceso debe darse dentro de los 5 días hábiles siguientes al episodio D.E.C.**
- **Seguimiento** liderado por el equipo de Convivencia Escolar, con la colaboración de profesor jefe y coordinadora académica, a partir del cual se realizará, y en una primera instancia la derivación interna del estudiante para la generación de un plan de acompañamiento.
- **Revisión de los antecedentes médicos** con los que el establecimiento educacional cuenta respecto a la salud mental del estudiante, de acuerdo a lo cual puede realizarse una derivación hacia instancias externas al colegio.
- Si el estudiante tiene antecedentes médicos, diagnóstico psiquiátrico, psicológico, indicación farmacológica, terapéutica o haya suspendido su tratamiento, se recomienda **solicitar al apoderado que, cuente con las atenciones regularizadas,**

propiciando su estabilidad emocional. En caso de no ser así, se recomienda que el equipo de convivencia acompañe el proceso de atención.

Cierre de protocolo D.E.C. y Plan de Acompañamiento

Una vez seguidos todos los pasos del presente protocolo, incluido el cumplimiento del plan de acompañamiento, el equipo de Convivencia Escolar emitirá un informe sobre las acciones realizadas, el que será entregado al Director del establecimiento. Una vez revisado dicho informe se citará a los padres para dar cuenta del proceso y realizar las sugerencias pertinentes.

El plazo para la emisión de este informe y la socialización con la familia, es de un mes desde que ocurrió el episodio D.E.C.



AUTORIZACIÓN DE PADRE, MADRE O APODERADO PARA ACTUACIÓN DEL COLEGIO EN CASO DE DESREGULACIÓN EMOCIONAL CONDUCTUAL

Yo,.....

Cédula de identidad N°

Apoderado/a del estudiante:.....

Que actualmente cursa.....

Considerando episodios de desregulación emocional conductual, que mi hijo/a pudiera manifestar, autorizo al colegio a:

- Realizar llamado a una de las personas registradas, para que asistan al colegio a apoyar el necesario proceso de co-regulación que el o la estudiante pudiese necesitar, o bien retirar al estudiante por no poder superar la crisis presentada.
- Utilizar elementos para minimizar estímulos de luz o sonido, como tapones, auriculares, gafas, entre otros, durante las clases o en actividades masivas planificadas por el colegio.
- Permitir al o la estudiante salir de la sala a un lugar definido y por un tiempo determinado, supervisado por un adulto, tras el cual deberá volver a finalizar la actividad escolar, cuando el docente lo considere pertinente.
- Inmovilizarlo/a para evitar que se autolesione o lesione a terceros, por lo que se utilizará sólo en caso de riesgo extremo para un/ estudiante o para personas de la comunidad educativa, utilizando técnicas apropiadas: acción de mecedora, abrazo profundo u otra que no vaya en desmedro de la integridad física y emocional del o la estudiante.

- Otro(Acordar con el apoderado según requerimientos específicos que tengan que ver con recomendaciones de especialistas o estrategias utilizadas en el hogar y que puedan ser implementadas en el contexto escolar

REGLAMENTO DE CONSEJOS ESCOLARES

DISPOSICIONES GENERALES:

Art. 1.- La formación, funcionamiento y facultades de este Consejo se regirán por las normas contenidas en la ley 19.979, por las que se establezcan en su reglamento contenido en el Decreto N° 24 de 2005 del Ministerio de Educación y el presente reglamento.

Art. 2.- El Consejo Escolar tiene carácter informativo, consultivo y propositivo. De acuerdo a lo dispuesto por la Sostenedora, este Consejo no tiene carácter resolutivo.

Art. 3.- El Consejo Escolar está integrado por: El Director del Colegio quien lo presidirá. La Sostenedora o un representante designado por ella. Un docente, representante de los profesores. El presidente del Centro General de Padres y Apoderados. Un representante de los asistentes de la educación.

Art. 4.- El Consejo escolar deberá nombrar un secretario titular, responsable de llevar y tomar actas de cada una de las sesiones, elaborar citaciones y convocar a los integrantes del Consejo a solicitud del presidente, colaborar en las elaboraciones de informes, llevar un archivo con la documentación propia del consejo, entregar copia leída y aprobada a cada integrante.

Art. 5.- El Director o cualquier miembro del Consejo podrá proponer la incorporación o supresión de miembros adicionales, los cuales serán aprobados por simple mayoría de votos, en caso de empate resuelve el Director.

Art. 6.- El Consejo podrá invitar, cuando sea necesario, alguna persona que pueda aportar sobre un tema específico que este organismo requiera.

Art. 7.- El Consejo será informado, a lo menos, de las siguientes materias:

- a) **P.E.I.**
- b) **logros de aprendizaje integral de los alumnos**

- c) sobre los estados financieros y el presupuesto anual de ingresos y gastos del establecimiento**
- d) de los ingresos percibidos y gastos efectuados**
- e) logros y objetivos de cada ejercicio anual.**
- f) Visitas de fiscalización de la superintendencia**
- g) Plan de gestión escolar**
- h) Conformación del Centro de Padres y Apoderados , su reglamento y plan de trabajo**
- i) P.I.S.E y su reglamento**
- j) Protocolos de actuación**
- k) Reglamento interno y sus modificaciones**
- l) Informe y metas de gestión del Director del establecimiento.**

Art. 8.- El Consejo será consultado en los siguientes aspectos:

- a) Proyecto Educativo Institucional**
- b) Programación anual y actividades extracurriculares**
- c) Las metas del establecimiento propuestas en su PME y los proyectos de mejoramiento propuestos**
- d) Informe escrito de la gestión educativa que realiza el Director anualmente, antes de ser presentado a la comunidad educativa.**
- e) La elaboración y modificación al reglamento interno del establecimiento.**
- f) Cuando mejoras necesarias o útiles en la infraestructura, equipamiento u otras superen las 1.000 UTM (Consulta debe ser por escrito)**
- g) Será obligación del Director remitir a los miembros del Consejo. Todos los informes y antecedentes necesarios para el debido conocimiento de las materias referidas en este artículo.**

El consejo no podrá intervenir en funciones que sean de competencia de otros órganos del Colegio.

Art. 9.- El consejo deberá sesionar a lo menos, cuatro veces al año. El quorum de funcionamiento será la mayoría de sus miembros.

Art. 10.- La Sostenedora en la primera sesión de cada año, deberá manifestar si le otorga facultades decisorias o resolutivas al Consejo y en qué materias o asuntos. La revocación de esta decisión solo podrá materializarse al inicio de cada año escolar siguiente y hasta la

primera sesión de ese año. En caso contrario se entenderá prorrogada. En caso de que estas facultades se otorguen o se revoquen verbalmente por la Sostenedora en la sesión respectiva, se dejará constancia de ello en el acta, sirviendo la misma como suficiente manifestación de voluntad.

Art. 11.- El Consejo deberá quedar constituido y efectuar su primera sesión a más tardar el último día hábil de mes de mayo de Cada Año. El director, dentro del plazo antes señalado deberá convocar a la primera sesión del Consejo, la que tendrá carácter de constitutiva para todos los efectos legales. La citación a esta sesión deberá realizarse en forma escrita y con diez días hábiles de anticipación, a partir de la segunda sesión las citaciones serán de forma verbal y con la misma anticipación. Adicionalmente se enviará circular informativa a toda la comunidad escolar y que además se publicará en 2 carteles visibles del establecimiento que señalen el lugar y fecha de convocatoria para la constitución del Consejo Escolar.

Art. 12.- Dentro de un plazo no superior a los diez días hábiles a partir de la fecha de constitución del Consejo, la Sostenedora hará llegar al departamento Provincial de Educación y a la Superintendencia de Educación una copia del acta constitutiva del Consejo Escolar, la que deberá indicar:

- ✓ Identificación de nuestro establecimiento.
- ✓ Fecha y lugar de constitución del Consejo.
- ✓ Integrantes del Consejo Escolar.
- ✓ Funciones informativas, consultivas y otras que hayan quedado establecidas.
- ✓ Organización, atribuciones, funcionamiento y periodicidad.
- ✓ Acuerdos tomados el esta reunión.

Cualquier cambio de uno o varios miembros del Consejo deberá ser informado al Dpto. provincial de Educación y a la Superintendencia de Educación para la actualización del acta respectiva.

Art. 13.- Las citaciones a reuniones extraordinarias serán realizadas por el Director del Colegio a petición de una mayoría simple de los miembros del Consejo o por iniciativa propia. La forma de mantener informada a la comunidad escolar de los asuntos y acuerdos debatidos en el Colegio, será por medio de escritos publicados en murales, pagina web y en forma verbal en los consejos de profesores y asambleas de apoderados.

Art. 14 La forma de tomar acuerdos y resolución de conflictos al interior del Consejo serán adoptadas por la mayoría de votos, en caso de empate decidirá el director como presidente del Consejo.

Art. 15.- Los conflictos se discutirán y resolverán al interior del Consejo, primando siempre el respeto entre los integrantes considerando que por sobre todo está el bien del establecimiento, obligándose los integrantes a zanjar dificultades en forma armónica.

Art. 16.- Se considerará faltas al interior del Consejo: omitir información de toda materia atingente, ausencia injustificada a reunión, no informar a su estamento de las materias tratadas en el Consejo y provocar un conflicto sin impulsar, en lo que este a su alcance su resolución.

Art. 17.- De acuerdo a la ley este reglamento será enviado al departamento Provincial de Educación y a la Superintendencia de Educación, al igual que sus modificaciones cuando proceda.

Art. 18.- En cada sesión, el director deberá realizar una reseña acerca de la marcha general del establecimiento educacional, refiriéndose a cada una de las temáticas que deben informarse o consultarse al Consejo Escolar.

Deberá referirse, a resoluciones públicas o dei interés general que hubiere emitido el Ministerio de Educación o sus organismos dependientes o relacionados.

En la primera sesión siguiente a su presentación a la Superintendencia de Educación, el director deberá aportar al Consejo Escolar una copia de la información relativa a la rendición de cuentas.

REGLAMENTO DEL CENTRO GENERAL DE PADRES Y APODERADOS

FUNCIONES Y OBJETIVOS

- A) Fomentar la preocupación de sus miembros en la formación y desarrollo personal de sus hijos(a) y pupilos (as).
- B) Integrar activamente a sus miembros a la Comunidad Educativa aprovechando sus aptitudes e intereses.
- C) Establecer vínculos sólidos entre el hogar y el establecimiento para la comprensión de las actividades escolares.
- D) Apoyar la labor educativa del establecimiento.
- E) Proyectar acciones hacia la comunidad en general.
- F) Patrocinar iniciativas para el mejoramiento de las condiciones educativas del alumnado.
- G) Fomentar la preocupación de sus miembros por la formación y desarrollo personal de sus hijos y pupilos y, en consonancia con ellos, promover las acciones del estudio y capacitación que sean convenientes para el mejor cometido de las responsabilidades educativas de la familia.
- H) Integrar activamente a sus miembros en una comunidad inspirada en principios, valores e ideales, canalizando para ellos las aptitudes, intereses y capacidades personales de cada uno.

I) Establecer y fomentar vínculos entre el hogar y el Colegio, que faciliten la comprensión y el apoyo familiar hacia las actividades escolares. Y además, estimular la participación de los padres en el proceso educativo.

J) Mantener comunicación permanente con los niveles directivos del establecimiento, tanto para obtener y difundir entre sus miembros la información relativa a los programas y proyectos educativos del Establecimiento, como para plantear las inquietudes, motivación y sugerencias de los padres relacionados con el proceso educativo y vida escolar.

K) Conocer y estimar como propios reglamentos de convivencia y de evaluación que el Colegio ha asumido.

L) Canalizar en lo que le compete, las inquietudes y propuestas del Consejo de delegados de los sub-centros o de los apoderados individualmente.

CONSTITUCIÓN DEL CENTRO GENERAL DE PADRES.

Artículo 1º.- El Centro de Padres y Apoderados/as, se registrará para efectos legales por las normas generales contempladas en el Decreto Nº 565 del 1990 del Ministerio de Educación, ajustados a la realidad escolar de este Establecimiento Educacional.

El centro de Padres y Apoderados tendrá como finalidad promover la solidaridad, la cohesión grupal entre sus miembros, apoyarán organizadamente las labores educativas del establecimiento y, estimular el desarrollo y progreso del conjunto de la comunidad escolar

Artículo 2º.- De las Funciones del Centro de Padres.

a) Fomentar la preocupación de sus miembros por la formación y desarrollo personal de sus hijos y pupilos y, promover las acciones de estudio y capacitación que sean convenientes para el mejor cometido de las responsabilidades educativas de la familia.

b) Integrar activamente a sus miembros en una comunidad inspirada por principios, valores e ideales educativos comunes.

c) Establecer y fomentar vínculos entre el hogar y el establecimiento y que faciliten la comprensión y el apoyo familiar hacia las actividades escolares y el ejercicio del rol que corresponde desempeñar a los padres y apoderados en el fortalecimiento de los hábitos, ideales, valores y actitudes que la educación fomenta en los alumnos.

d) Apoyar la labor educativa del establecimiento.

e) Proyectar acciones hacia la comunidad en general y difundir los propósitos e ideales del Centro de Padres.

f) Proponer y patrocinar dentro del respectivo establecimiento y en la comunidad, iniciativas que favorezcan la formación de los alumnos, en especial aquellas relacionadas

con el mejoramiento de las condiciones económicas, culturales, sociales y de salud que puedan afectar las oportunidades y el normal desarrollo de los alumnos.

g) Mantener comunicación permanente con los niveles directivos del establecimiento.

Artículo 3º.- Pertenerán al Centro General de Padres y Apoderados los padres y apoderados del mismo. Tendrán calidad de miembros activos con derecho a voz y a voto, el Padre o la Madre que tenga un hijo matriculado en el Colegio, en ausencia de ellos podrá participar el otro progenitor o un familiar mayor de 21 años, debidamente autorizado para representarlo, sujeto a la aprobación de la representante de Dirección del Establecimiento.

Los derechos de los miembros activos son:

- Elegir y ser elegido para los diferentes cargos que la Asociación requiera, siempre y cuando se encuentre presente en la Asamblea y cumpla con los requisitos señalados en el presente Reglamento.
- Presentar proyectos y proposiciones referentes al mejoramiento de la marcha del Centro General de Padres y Apoderados, sometiéndose al estudio del Directorio, quien aprobará o rechazará su análisis en la Asamblea General.

Las obligaciones de los miembros activos son:

- Respetar y cumplir los Estatutos, Reglamentos y Resoluciones del Directorio o Asamblea general.
- Desempeñar eficazmente los cargos, comisiones o cometidos que le encomienden.

Artículo 4º. De La Organización y Funcionamiento.

El Centro General de Padres y Apoderados estará compuesta por los siguientes organismos:

- a) La Asamblea General.
- b) El Directorio.
- c) El consejo de Delegados de Curso.
- d) Los SubCentros.

Artículo 5º. La Asamblea General estará compuesta por los padres y apoderados de los alumnos del establecimiento.

A la Asamblea General le competen las siguientes funciones:

- a) Elegir anualmente a los miembros del Directorio en votación universal, secreta e informada y según los procedimientos eleccionarios que el reglamento interno contemple. La elección del Directorio deberá efectuarse en el mes de abril.

b) Aprobar el reglamento interno del Centro de Padres y sus modificaciones de acuerdo con los procedimientos que establezca dicho Reglamento.

c) Tomar conocimiento de los informes, Memorias y balances que debe entregar el Directorio.

Artículo 6°.- El Directorio del Centro de Padres está constituido por padres y apoderados elegidos en votación secreta e informada. El Directorio estará conformado por un Presidente, Vice-presidente, un Secretario, un Tesorero y Un Director, quienes podrán postular, siempre y cuando cumplan con los siguientes requisitos:

- Ser padre o apoderado titular
- Ser mayor de 21 años.
- Tener una antigüedad no inferior a 1 año en el establecimiento.

La elección del Directorio deberá efectuarse dentro de 90 días de iniciado el año escolar en el establecimiento.

Artículo 7°: De las reuniones del Directorio del Centro de Padres.

a) El Centro General de Padres y Apoderados sesionará en forma ordinaria el primer miércoles de cada mes, a las 18:00 horas, o cuando la Asamblea de Representantes lo estipule, fijando la nueva fecha extraordinaria durante la reunión, informando de ello a la representante de la Dirección del Colegio.

b) Si hubiere algún problema referido a la fecha, la directiva, con mínimo 5 días de anticipación, podrán solicitar el cambio de fecha, con previa autorización de la representante de la Dirección del Colegio.

c) Si fuese necesario, por motivos justificados, el director o la directiva podrán citar a una reunión extraordinaria, citación que deberá hacerse con a lo menos 5 días de anticipación.

d) Si bien es cierto que la participación de un apoderado en el Centro General de Padres y apoderados es voluntaria, una vez integrado éste a la Directiva del Curso que representa, será obligatorio su asistencia a reuniones C.G.P.A.

e) El Director del establecimiento participará en las reuniones como Asesor, representando los intereses del Colegio y del Sostenedor de éste.

f) Se destinará la mayor parte del tiempo de las reuniones al tratamiento de los temas establecidos en el Acta atinentes del mes, siendo informadas previamente a la profesora representante del Cuerpo Directivo del Colegio.

g) Cada reunión será abierta por la Secretaria, quien leerá un informe escrito denominado Acta, con los acuerdos y temas tratados en la reunión anterior.

h) Para cada reunión del Centro General de Padres y Apoderados existirá una Tabla de puntos a tratar, siendo el primero la Lectura del Acta Anterior, seguido por Rendición de Tesorería, informe de los comités y un ítem varios, en donde se tocarán los temas no especificados en la tabla. La tabla de cada reunión debe ser entregada a la representante de Dirección del Colegio.

i) Con el fin de transparentar la organización y para solución de futuras discrepancias, en el libro de actas se llevará la asistencia de la directiva del CGPA y de las directivas de todos los cursos que componen la asamblea de representantes, así como también un registro de la temática tratada.

j) El monto de las cuotas del Centro de Padres debe ser aprobado por el Consejo de Delegados de Curso. En los Establecimiento subvencionados su pago es voluntario y su valor no puede exceder a 0,5 UTM anuales, pudiendo ser pagado hasta en 10 cuotas.

Artículo 8°: Son funciones del Directorio del Centro de Padres las siguientes:

a) Dirigir al Centro de Padres de acuerdo a sus fines, funciones y administrar sus bienes y recursos.

b) Representar al Centro de Padres ante la Dirección del establecimiento, la comunidad escolar y demás organismos y agentes externos con los cuales deben vincularse.

c) Elaborar los planes, programas y proyectos de trabajo del Centro y difundirlos entre sus miembros.

d) Convocar a reuniones de la Asamblea General y del Consejo de Delegados de Curso.

e) Supervisar las actividades que realizan los organismos internos del centro y sus comisiones

f) Informar periódicamente a la Dirección del Establecimiento acerca del desarrollo del programa de trabajo del Centro, de las inquietudes e intereses de los padres en torno a la marcha de proceso escolar y obtener de dicha Dirección la información indispensable para mantener compenetrados a los padres de los propósitos y desarrollo del proyecto educativo del establecimiento.

g) Elaborar los Informes, Cuentas, Memorias, Balances y otros.

Artículo 9°.- El Directorio de Centro de Padres durará 1 año en sus funciones, pudiendo ser reelegidos sus miembros. La Directiva se reunirá en forma especial ordinaria mensual y en extraordinaria cuando sea necesario.

Artículo 10°.- El Presidente tendrá la responsabilidad de la Dirección y representación del Centro General frente a la Dirección del Colegio, y organismos de la Comunidad.

Corresponde, además **al Presidente desempeñar las siguientes funciones:**

- a) Velar por el cumplimiento de Reglamento interno y los acuerdos de Asambleas.
- b) Dirigir las asambleas ordinarias, extraordinaria y las reuniones del Directorio de la misma, así como la mesa de delegados. En su ausencia será reemplazado por el Vicepresidente.
- c) Confeccionar una tabla a desarrollar, debiéndose hacerse asesorar para el efecto por el Secretario.
- d) Velar la puntualidad en el inicio y término de las reuniones.
- e) Fomentar la participación de todas las personas.
- f) Favorecer un ambiente de respeto y tolerancia mutua entre los asistentes.
- g) Buscar el consenso en las materias a tratadas en Asambleas y reuniones.
- h) Actuar con sinceridad, firmeza y respeto para hacer digna su organización ante los demás.
- i) No debe asumir compromisos de importancia que no hayan sido previamente analizados y acordados en las Asambleas Generales o reuniones.
- j) Dar cuenta a sus representados de los contactos y acciones que realice en nombre de su organización.
- k) Informar a la Dirección de establecimiento de las labores del Centro General, actividades en ejecución y planes a futuro.
- l) Dirigir y responder de todas las actividades que se realicen en el nombre del Centro.
- m) Rendir cuenta anual al término de su gestión.

Artículo 11°.- El Vicepresidente colaborará en la ejecución de tareas del Directorio y funcionamiento de las comisiones de trabajo. Si el presidente está imposibilitado de continuar con el desempeño de su cargo, debe ser reemplazado por el Vicepresidente hasta una nueva elección. En el caso de imposibilidad de continuar el vicepresidente, deberá ser reemplazado por otro miembro del Ejecutivo, o algún miembro de la mesa de Delegados que cumpla con los requisitos para subrogar el cargo hasta una nueva elección.

Artículo 12°.- **Son atribuciones al Secretario las siguientes:**

- a) Propiciar y fomentar las relaciones públicas del Centro de Padres con los sub-centros y con la comunidad.
- b) Llevar el libro de actas de todas las reuniones del Centro de Padres, la cual será sometida a aprobación en la próxima reunión.
- c) Mantener en archivo la documentación del Centro de Padres.

- d) Llevar la correspondencia interna y externa.
- e) Citar a quienes corresponda a Asambleas y reuniones siguiendo el esquema establecido para ello.
- f) Llevar un libro de control de alumnos, por curso y sus respectivos apoderados.
- g) Llevar un libro de Control de asistencia.

Artículo 13°.- Corresponde al Tesorero del centro de Padres las siguientes atribuciones:

- a) Llevar un libro de contabilidad al día, de los recursos económicos del Centro de Padres.
- b) Llevar un inventario de los bienes del Centro de Padres.
- c) Presentar una forma extraordinaria un estado de Tesorero y el balance general de todo el movimiento contable del respectivo periodo cada vez que lo acuerde el Directorio de la Asamblea General.
- d) Mantener un archivo de vales, boletas, facturas y todo documento en que conste de gastos y, además, los movimientos realizados.
- e) Llevar un registro de control de pagos de la cuenta que cada apoderado cancela al Centro de Padres.
- f) Manejar una caja chica para gastos menores, cuyo monto será fijado anualmente por la Directiva.
- g) Debe emitir y exigir recibos por todos los movimientos de dinero.
- h) En ausencia, será reemplazado por el Pro-tesorero, con sus mismas facturas y obligación. (El cual será designado por los miembros del Directorio, con previa autorización de la Dirección del Establecimiento.)

Artículo 14.- El Consejo de Delegados del Centro Padres está formado, a lo menos, por un delegado elegido democráticamente por los padres y apoderados de cada curso. A su vez, el Presidente del sub centro se desempeñara, por derecho propio, como delegado de curso.

Son función del Consejo de Delegados:

- a) Aprobar los procedimientos de financiamientos del Centro, los montos de las cuotas anuales que pudiesen cancelar los integrantes del Centro y el presupuesto anual de entradas y gastos elaborados por el Directorio.
- b) Coordinar las actividades que desarrollan los organismos internos y comisiones del Centro con las que realizaran los Sub-Centros.

c) Asumir la responsabilidad del buen funcionamiento de las actividades organizadas por el Centro de Padres, motivando a los padres y apoderados de su respectivo curso a participar en estas actividades y cumplir con las metas propuestas.

d) El Consejo de Delegados se reunirá en forma ordinaria mensualmente y en forma extraordinaria cuando sea requerido.

Artículo 15º.- Por cada curso del establecimiento debe existir un Sub-Centro de Padres, el que estará integrado por los padres y apoderados del respectivo curso que deseen participar en él. A los sub centros corresponde, cumplir y promover las funciones del Centro de Padres establecidas en este Reglamento Interno.

Dentro de 30 días de iniciado el año escolar en el establecimiento, cada curso en presencia del Profesor Jefe, elegirá democráticamente una directiva y a lo menos un delegado que los representen en el Consejo de Delegados.

La Directiva y los delegados permanecerán un año en sus funciones.

La Directiva de cada Sub-Centro estará integrada por el presidente, vicepresidente, secretario y un tesorero.

A - Funciones de las directivas de cada Sub-Centro:

1 - Estimular la participación de todos los miembros del Sub –Centro en las actividades promovidas y programadas por el Centro de Padres.

2 - Poner en ejecución los programas específicos de trabajo y decisiones que en el marco de los fines y funciones del centro de Padres, sean resueltas por los miembros del Sub –Centro.

3 - Vincular al Sub-Centro con la directiva del Centro de Padres con los otros Sub- Centros, y cuando corresponda con la Dirección del Establecimiento y con los profesores Jefes de Curso.

B.- Funciones del Presidente:

1- Es función del presidente del sub-centro asistir regularmente a reunión de curso. 2- .Planificar y organizar actividades del curso.

3- Trabajar en equipo con toda la directiva y el curso, velando por los intereses del este último.

C.-Funciones del vicepresidente.

1- Apoyar y reemplazar al presidente cuando sea necesario.

2.- Reemplazar al delegado de curso cuando éste se vea imposibilitado de asistir a una asamblea o Reunión.

D.- Funciones del Tesorero.

- 1- Es función del tesorero del sub-centro asistir regularmente a reunión de curso.
- 2- Cobrar cuota fijada por el curso en el principio de año.
- 3- Dar recibo por cuota recibida.
- 4- Llevar registro de ingresos y egresos de dinero.
- 5- Hacer balance semestral e informarlo por escrito al curso.
- 6- Todos los documentos relacionados con dinero deberán estar a disposición de los Apoderados cuando estos lo soliciten.

E.-Funciones del Secretario.

- 1.- Realizar Acta de cada una de las reuniones.